

Ausgabe 1/2022

BERG & HÜTTE

Mitteilungen der Sektion Gelsenkirchen des Deutschen Alpenvereins e.V.



Corona

Aktuelle Informationen auf unserer Website
www.alpenverein-gelsenkirchen.de



Bergsport
Outdoor
Trekking
Freizeit

www.unterwegs.biz



Unterwegs Essen

Hindenburgstr. 57 | 45127 Essen
Telefon 0201 - 23 26 27

Öffnungszeiten:
Mo - Fr 10:00 - 19:00 Uhr
Sa 10:00 - 16:00 Uhr



Unterwegs Duisburg

Kasinostr. 13-15 | 47051 Duisburg
Telefon 0203 - 285 280

Öffnungszeiten:
Mo - Fr 10:00 - 19:00 Uhr
Sa 10:00 - 18:00 Uhr

... auch online: www.unterwegs.biz
(versandkostenfrei ab 35,- €)

In dieser Ausgabe

Editorial	4
Alle Termine auf einen Blick	5
Teilnahmebedingungen	7
Einladung zur Mitgliederversammlung 2022	8
Protokoll der Mitgliederversammlung 2021	10
Wanderungen im 1. Halbjahr 2022	15
Termine der Familiengruppe	16
Ausbilderteam	17
Mädelsklettern	18
Ausrüstungsverleih	19
Steckbrief: Claus Schäfer	20
Kletteranlage Nordstern	22
<u>Ausschreibungen:</u>	
Gemeinschaftstour Bouldern in Fontainebleau/Ostern 2022	24
Bergrettungswochenende	26
Bouldern in Fontainebleau/Fronleichnam 2022	28
Wanderung im Rondane-Nationalpark	30
Klettercamp Korsika 2022	32
Grundkurs Bergwandern 2022	34
Grundkurs Klettersteig 1 und 2	36
<u>Berichte:</u>	
Arbeitseinsatz Elberfelder Hütte 2021	38
Die Familiengruppe wird 5!	42
Vereinsinternes	44
Anmeldeformular	50
Ehrenamtliche der Sektion	52
Impressum	53
Datenschutzerklärung	54

Titelbild: Klettersteig Latemar, Dolomiten
Foto: A. Gieschkes
Foto: Foto: Klaus-Dieter Schübel

Zurück auf Start!

Liebe Leserinnen und Leser,

nachdem die Kletteranlage coronabedingt lange geschlossen war, konnte sie in kleinen Schritten wieder geöffnet werden. Unter Aufsicht und unter Einhaltung der Coronabestimmungen war die Nutzung wieder erlaubt und davon wurde rege Gebrauch gemacht. Wanderer und Kletterer trafen sich – natürlich auf Abstand.

Einige der geplanten Fahrten und Aktivitäten konnten durchgeführt werden, so zum Beispiel der Arbeitseinsatz auf der Elberfelder Hütte, die Treffen der Wanderer oder auch die Treffen der Familiengruppe.

Am 19. September wurde bei freundlichem Herbstwetter „angegrillt“. Groß war die Freude, nach so langer Zeit vertraute Gesichter wiederzusehen. Die Mitgliederversammlung konnte auch stattfinden, dieses Mal jedoch an einem ungewöhnlichen Ort – in der Kirche St. Josef in Gelsenkirchen-Ückendorf. Das geplante Weihnachtstreffen aller Gruppen am 4. Dezember musste zwischenzeitlich schon wieder abgesagt werden.

Wir hoffen, dass im nächsten Jahr wieder ein gutes Stück Normalität einkehren wird. Wir sind bereit.

Eure Redaktion



Foto: A. Oerschkes



Die Durchführung der Angebote richtet sich nach der aktuellen Coronalage. Bitte auf der Website nachsehen, ob der jeweilige Termin stattfinden kann.

Januar

- 02. So. Anklettern: Kletteranlage Nordstern, 13:00 - 17:00 Uhr
- 09. So. Wanderer: Kurzwanderung vom Nordsternpark über die Halde Zollverein
- 09. So. Wanderer: Kaffeetrinken und Bildervortrag Berchtesgaden für alle Vereinsmitglieder, 14:00 Uhr
- 23. So. Wanderer: Zur Feste Zons bei Dormagen
- 30. So. Familiengruppe: Bau von Nistkästen, Kletteranlage Nordstern

Februar

- 20. So. Wanderer: Von Lavesum durch die Wacholderheide
- 27. So. Familiengruppe: Gruppenaktivität nach Absprache

März

- 12. Sa. Mitgliederversammlung, 15:00 Uhr
- 19. Sa. **1. Arbeitseinsatz:** Kletteranlage Nordstern (Arbeiten in der Grünanlage), 9:00 Uhr Bitte vormerken!
- 20. So. Wanderer: Wanderung zum NSG Diersfordter Wald
- 26. Sa. **2. Arbeitseinsatz:** Kletteranlage Nordstern (Arbeiten an der Kletteranlage), 9:00 Uhr Bitte vormerken!
- 27. So. Familiengruppe: Gruppenaktivität nach Absprache

April

- 07. Do. Klettern: Kletteranlage Nordstern, 18:00 Uhr
- 15. Fr. Ostern/Bouldern in Fontainebleau bis Mo., 18.04.2022
- 24. So. 1. Tag der Offenen Tür, Kletteranlage Nordstern, 12:00 - 18:00 Uhr
- 24. So. Wanderer: Über die Pulverroute an der Dhünnalsperre



24. So. Familiengruppe: Gruppenaktivität nach Absprache
 28. Do. Klettern: Kletteranlage Nordstern, 18:00 Uhr

Mai

05. Do. Klettern: Kletteranlage Nordstern, 18:00 Uhr
 06. Fr. Bergrettung bis So., 08.05.2022
 12. Do. Klettern: Kletteranlage Nordstern, 18:00 Uhr
 19. Do. Klettern: Kletteranlage Nordstern, 18:00 Uhr
 22. So. Wanderer: Wanderung im NSG Wienbach
 29. So. Familiengruppe: Gruppenaktivität nach Absprache

Juni

02. Do. Klettern: Kletteranlage Nordstern, 18:00 Uhr
 09. Do. Klettern: Kletteranlage Nordstern, 18:00 Uhr
 16. Do. Fronleichnam/Bouldern in Fontainebleau bis So., 19.06.2022
 19. So. Wanderer: Von Klein Reken zur Napoleonsbuche
 23. Do. Klettern: Kletteranlage Nordstern, 18:00 Uhr
 26. So. Familiengruppe: Gruppenaktivität nach Absprache

Juli

14. Do. Hüttenwanderung Rondane bis Do., 21.07.2022
 24. So. Wanderer: Von Nordkirchen nach Lüdinghausen

August

11. Do. Klettern: Kletteranlage Nordstern, 18:00 Uhr
 18. Do. Klettern: Kletteranlage Nordstern, 18:00 Uhr
 27. Sa. Klettercamp Korsika bis Fr., 02.09.2022

September

18. So. Grundkurs Bergwandern bis Do., 22.09.2022
 18. So. Grundkurs Klettersteigen 1 bis Do., 22.09.2022
 21. Mi. Grundkurs Klettersteigen 2 bis So., 25.09.2022

Nähere Informationen zu den Touren gibt es in den Ausschreibungen im Heft.



Teilnahmebedingungen

Die folgenden Teilnahmebedingungen gelten für alle Veranstaltungen der Sektion Gelsenkirchen e.V. (Camps, Tag der Offenen Tür etc.)

Teilnahme

Die Veranstaltungen werden von der Sektion Gelsenkirchen des DAV angeboten. Die Leitung handelt im Auftrag des Sektionsvorstandes. Das Angebot richtet sich vorrangig an Mitglieder der Sektion Gelsenkirchen und an DAV-Mitglieder.

Kosten

Alle Veranstaltungen sind kostendeckend kalkuliert. Die Sektion Gelsenkirchen erzielt dabei keine Gewinne noch ist sie in ideeller als auch juristischer Hinsicht als Reiseveranstalter zu betrachten. Bei den Touren/Camps handelt es sich weder um Gruppen- noch um Pauschalreisen. Weitere neben den Teilnahmegebühren genannte Kosten sind als reine Information für die Teilnehmenden anzusehen und vor Ort an den jeweiligen Anbieter der Leistung zu entrichten. Die Teilnahmegebühren müssen bis spätestens 3 Wochen vor Veranstaltungsbeginn auf das Sektionskonto eingezahlt werden.

Versicherung

Die teilnehmenden DAV-Mitglieder sind in den Alpenen Sicherheits-Service des DAV eingeschlossen. Einzelheiten sind dem entsprechenden Informationsblatt (ASS) zu entnehmen.

Mit der Anmeldung akzeptiert der/die Buchende folgende Haftungsbegrenzung: Teilnehmende einer Sektionsveranstaltung bzw. Gemeinschaftstour sind sich der Tatsache bewusst, dass jede bergsportliche Unternehmung mit Risiken verbunden ist, die sich nicht vollständig ausschließen lassen. Sie erkennen daher an, dass die Sektion Gelsenkirchen und ihre verantwortlichen ehrenamtlichen

Tourenleiterinnen/Tourenleiter – soweit gesetzlich zulässig – von jeglicher Haftung sowohl dem Grunde als auch der Höhe nach freigestellt werden, die über den im Rahmen der Mitgliedschaft im DAV sowie für die ehrenamtliche Tätigkeit bestehenden Versicherungsschutz hinausgeht. Dies gilt nicht für die Verursachung von Unfällen durch Vorsatz oder grobe Fahrlässigkeit.

Anmeldung

Die Anmeldungen werden von der jeweiligen Tourenleitung durch eine Zahlungsaufforderung und weitere Informationen bestätigt.

Rücktritt

Tritt eine Teilnehmerin/ein Teilnehmer nach verbindlicher Anmeldung zurück, hat sie/er für alle bis zu diesem Zeitpunkt angefallenen Kosten aufzukommen. Als Rücktrittspauschale werden 20 % der Teilnahmegebühren berechnet. In Sonderfällen gelten die Bestimmungen des Unterbringers. Bei Absage weniger als 14 Tage vor dem Veranstaltungstermin sind die vollen Teilnahmegebühren zu entrichten. Bei Absage durch die Tourenleitung werden bereits bezahlte Beiträge erstattet; weitere Leistungen sind ausgeschlossen.

Veröffentlichungen

Alle Teilnehmenden von Veranstaltungen der Sektion erklären sich damit einverstanden, dass Fotos, auf denen sie abgebildet sind, in Berichten und auf der Webseite der Sektion veröffentlicht werden dürfen.

Stand: Mai 2019



Einladung zur Mitgliederversammlung 2022

Gemäß § 20 Abs. 1 der Satzung lade ich alle Mitglieder der Sektion Gelsenkirchen des DAV e.V. herzlich zur Mitgliederversammlung 2022 ein.

Zeit: Samstag, 12. März 2022, 15:00 Uhr

Ort: Gaststätte Erholung Buer, Hülser Straße 40, 45894 Gelsenkirchen

Tagesordnung

1. Begrüßung
2. Wahl eines Protokollführers/einer Protokollführerin
3. Genehmigung der Tagesordnung
4. Genehmigung des Protokolls der Mitgliederversammlung vom 4. Oktober 2021
5. Bericht des 1. Vorsitzenden
6. Bericht des Jugendreferenten
7. Bericht des Schatzmeisters
8. Bericht der Kassenprüferinnen und Kassenprüfer
9. Entlastung des Vorstandes
10. Wahl der Kassenprüfer/Kassenprüferinnen
11. Haushaltsplan 2022
12. Genehmigung des Haushaltsplans 2022
13. Jubilarehrungen
14. Berichte der Fachwarte
15. Anträge*
16. Verschiedenes

*Anträge müssen bis spätestens zwei Wochen vor der Mitgliederversammlung schriftlich beim Vorstand eingereicht werden.

Wir bitten um rege Beteiligung!

Mit freundlichen Grüßen
gez. *Detlef Hinzmann*, 1. Vorsitzender

Im Anschluss an die Mitgliederversammlung laden wir zu einem gemütlichen Beisammensein ein.



Wichtig: Bitte folgende Informationen beachten!

Liebe Mitglieder,

es ist sehr wichtig, dass Sie sich für die Mitgliederversammlung am 12. März 2022 anmelden. Aufgrund der Covid-19-Pandemie darf die Mitgliederversammlung nur mit einer schriftlichen Anmeldung aller Teilnehmenden stattfinden. Dadurch können wir eine Rückverfolgbarkeit für die Stadt Gelsenkirchen garantieren. Wenn Sie teilnehmen möchten, füllen Sie bitte die Anmeldung aus.

Auf der Website finden Sie unter „Ankündigungen“ das Anmeldeformular. Bitte füllen Sie es aus und schicken Sie es ab.

Wenn Sie keine Möglichkeit haben, uns das Formular online zu schicken, füllen Sie bitte die Anmeldung auf dieser Seite aus und schicken Sie sie per Post an unsere Geschäftsstellenadresse:

**DAV-Sektion Gelsenkirchen e. V.
c/o Udo Steinchen, Körnerstraße 80, 45896 Gelsenkirchen**

Die Anmeldung muss bis zum 26. Februar 2022 bei uns eingegangen sein, damit wir der Stadt Gelsenkirchen die Anzahl der Teilnehmenden mitteilen können und die offizielle Erlaubnis zur Durchführung erhalten.

Wir behalten uns vor, die Mitgliederversammlung zu verschieben, wenn es die Pandemie erfordert.

Vielen Dank für Ihr Verständnis.

Anmeldung

Ich nehme an der Mitgliederversammlung am 12. März 2022 teil.

Name/Vorname:

Name/Vorname Partner/in:

Straße/Hausnummer:

PLZ/Ort:

Telefonnummer:

E-Mail-Adresse:

Mitgliedsnummer:

Mitgliedsnummer Partner/in:



Sektion Gelsenkirchen
des Deutschen Alpenvereins e.V.

Protokoll der Mitgliederversammlung vom 04.10.2021

In der Kirche St. Josef, Gelsenkirchen-Ückendorf

Beginn: 18:45 Uhr

Anwesend: 40 stimmberechtigte Mitglieder, 1 Nichtmitglied

Tagesordnung:

1. Begrüßung
 2. Wahl eines Protokollführers/einer Protokollführerin
 3. Genehmigung der Tagesordnung
 4. Genehmigung des Protokolls der Mitgliederversammlung vom 2. März 2020
 5. Bericht des 1. Vorsitzenden
 6. Bericht des Jugendreferenten
 7. Bericht des Schatzmeisters
 8. Bericht der Kassenprüferinnen
 9. Entlastung des Vorstandes
 10. Wahl der Kassenprüfer/Kassenprüferinnen
 11. Haushaltsplan 2021
 12. Genehmigung des Haushaltsplans
 13. Jubilarehrung
 14. Berichte der Fachwarte
 15. Erhöhung des Mitgliedsbeitrages
 16. Anträge
 17. Wahl eines Wahlleiters/einer Wahlleiterin
 18. Vorstandswahlen
 - 18a Wahl der/des 1. Vorsitzende/n
 - 18b Wahl der/des 2. Vorsitzende/n
 - 18c Wahl der/des Schatzmeisterin/Schatzmeisters
 - 18d Wahl der/des Jugendreferentin/Jugendreferenten
 19. Verschiedenes
- Zu 1) Die Versammlung wird durch den 1. Vorsitzenden Detlef Hinzmann eröffnet.
Die Versammlung ist termingerecht einberufen worden und damit beschlussfähig.
- Zu 2) Dagmar Sengelhoff wird ohne Einwände zur Protokollführerin benannt.
- Zu 3) Die Tagesordnung wird einstimmig angenommen.
- Zu 4) Das Protokoll der Mitgliederversammlung vom 2. März 2020 wird ohne Verlesung genehmigt.



- Zu 5) Detlef Hinzmann berichtet, dass in den Jahren 2020 und 2021 aufgrund der Corona-Pandemie praktisch keine Veranstaltungen stattfinden konnten. Gruppenaktivitäten waren komplett auf null heruntergefahren.
Die Kletteranlage konnte zeitweise nur unter schwierigen Auflagen geöffnet werden. Vorstandssitzungen fanden per Video statt.
Klettern war in diesem Jahr erstmalig bei Olympia vertreten. Auch wenn die Athleten des DAV noch nicht so erfolgreich waren, besteht doch Hoffnung, bei den kommenden Spielen besser abzuschneiden.
Der DAV möchte als Naturschutzverein bis 2030 klimaneutral unterwegs sein. Den Sektionen wird ein Tool an die Hand gegeben, mit dem sie ihren CO2-Fußabdruck auswerten und reduzieren können. (s. auch Anlage 1)
- Zu 6) Marius Horstmann berichtet, dass die Jugendgruppe während der Corona-Pandemie nicht ganz auseinandergebrochen ist, aber ein Neustart erforderlich ist.
Die Kindergruppe wurde bislang von David Klüner geleitet.
Er kann sie jedoch nicht weiterführen, so dass neue Leiter dafür gesucht werden. Interessenten mögen sich bitte bei Marius Horstmann melden.
- Zu 7) s. Anlage 2
- Zu 8) Die 1. Kassenprüferin Britta Digulla berichtet, dass sie gemeinsam mit der 2. Kassenprüferin Andrea Tertocha und dem Schatzmeister Alfons Müller die Kassenprüfung durchgeführt haben.
Die Prüfung ergab keinerlei Beanstandung.
- Zu 9) Der Vorstand wird einstimmig entlastet.
- Zu 10) In einer offenen gemeinsamen Wahl werden einstimmig Andrea Tertocha zur 1. Kassenprüferin und Petra Menting zur 2. Kassenprüferin gewählt.
- Zu 11) A. Müller erläutert den Haushaltsvoranschlag für 2021 (Anlage 3). Es wird u. a. erläutert, dass sich die Hüttenumlage an der Mitgliederzahl orientiert. Sie kann entweder an den Hauptverband in München oder im Rahmen einer Hüttenpartnerschaft an eine andere Sektion gerichtet werden. Unsere aktuelle Hüttenpartnerschaft ist die Sektion Wuppertal.
- Zu 12) Der Haushaltsvoranschlag für 2021 wird einstimmig ohne Enthaltung angenommen.
- Zu 13) Es werden die Jubilare geehrt. Zudem werden der langjährigen Wanderwartin Erika Balaesque und dem langjährigen Leiter der Geschäftsstelle Ferdinand Deuse gedankt.
- Zu 14) Der *Ausbildungsreferent* Oliver Honrath berichtet, dass 2020 die Ausbildungen und Fahrten coronabedingt abgesagt werden mussten.
In diesem Jahr fand ein Kurs „Bergwandern“ gemeinsam mit der Sektion Heidelberg statt. Er fand großen Zuspruch, so dass er im kommenden Jahr erneut angeboten werden soll.

Ferner fand dieses Jahr eine Hochtour statt. Im kommenden Jahr soll ein Klettersteigkurs angeboten werden.

Christoph Böcker berichtet, dass die *Familiengruppe* derzeit aus etwa acht Familien besteht. Im vergangenen Jahr konnten zumindest einige Treffen stattfinden, auch in diesem Jahr finden regelmäßige Treffen statt.

Ferner bietet er Fahrten und Kletterkurse an, u. a. eine Fahrt „Weg nach draußen“. Diese mussten jedoch 2020 und 2021 coronabedingt ausfallen.

Neuer *Wanderwart* ist Achim Oerschkes. Er hat die Ausbildung zum Wanderleiter absolviert. Im vergangenen Jahr konnten vier Wanderungen mit maximal 10 Teilnehmern stattfinden (Begrenzung durch Corona-Vorgaben).

Die Wandergruppe ist recht groß geworden, es mangelt nicht an Nachwuchs.

Barbara Mense berichtet von der *Frauenklettergruppe*, die nur am vergangenen Samstag stattfinden konnte. Im nächsten Jahr sollen die Treffen spontan stattfinden und über die Website und per E-Mail bekanntgegeben werden.

Marius Horstmann berichtet, dass das *Klettern* in den vergangenen zwei Jahren recht kompliziert war, da die Corona-Vorgaben umgesetzt und von einer Aufsichtsperson ehrenamtlich kontrolliert werden mussten. Es werden weitere Freiwillige als Aufsichtsperson gesucht.

Alfons Müller berichtet von dem *Arbeitseinsatz* an der Elberfelder Hütte, Sektion Wuppertal, im Rahmen der Hüttenpartnerschaft.

Zu 15) Nach 2017 ist erstmals wieder eine Beitragserhöhung erforderlich. Gründe dafür sind, dass bei der Hauptversammlung der Sektionen des DAV ein Verbandbeitrag für die Digitalisierung beschlossen wurde. Die Hüttenumlage wurde wegen der Teuerungsraten im Baubereich erhöht. Ferner wurde die Einführung eines Klimabeitrages beschlossen. In der Sektion sind die Ausgaben für Bankgebühren, Versicherungen, Material und Service gestiegen.

In unserer Sektion ist Marius Horstmann seit etwa zwei Jahren Digitalkoordinator.

Es ergeben sich folgende neue Mitgliedsbeiträge ab dem 01.01.2022 (in €):

	Beitrag alt	Beitrag neu	Erhöhung für DAV	Erhöhung für Sektion
A-Mitglieder	57,50	65,00	6,00	1,50
B-Mitglieder	34,50	38,80	3,40	0,90
D-Mitglieder	34,50	38,80	3,40	0,90
K/J	17,25	18,90	1,20	0,45
Familienbeiträge	92,00	103,80	9,40	2,40

Die Erhöhung des Mitgliedsbeitrags wird einstimmig beschlossen.

Zu 16) Alfons Müller stellt den Antrag, Ferdinand Deuse als Ehrenmitglied zu ernennen. Er führte die Geschäftsstelle seit fast 40 Jahren ehrenamtlich. Der Antrag wird einstimmig angenommen.

Zu 17) Sebastian Balaresque wird einstimmig zum Wahlleiter gewählt.

Zu 18) Alle Wahlen finden offen statt.

Zu 18a) Detlef Hinzmann ist einziger Kandidat zum 1. Vorsitzenden. Er wird einstimmig zum 1. Vorsitzenden gewählt. Er nimmt die Wahl an.

Zu 18b) Sarah Klwig ist einzige Kandidatin zur 2. Vorsitzenden. Sie wird einstimmig zur 2. Vorsitzenden gewählt. Sie nimmt die Wahl an.

Zu 18c) Alfons Müller steht nicht mehr als Schatzmeister zur Verfügung. Claus Schäfer ist einziger Kandidat zum Schatzmeister und wird einstimmig gewählt. Er nimmt die Wahl an.

Zu 18d) Marius Horstmann wird einstimmig zum Jugendreferenten gewählt. Alfons Müller wird für die langjährige Tätigkeit als Schatzmeister gedankt.

Zu 19) Es wird auf die Weihnachtsfeier am 04.12.2021 für alle Vereinsmitglieder hingewiesen, in der Hoffnung, dass sie trotz Corona stattfinden kann. Es wird eine neue Räumlichkeit für die JHV gesucht. Wer eine Möglichkeit kennt, möge sich bitte melden.

Ende der Versammlung: 20.20 Uhr

Dagmar Sengelhoff
Protokollführerin

Detlef Hinzmann
1. Vorsitzender

Der Longinusturm ist ein 32 Meter hoher Aussichtsturm auf dem Westerberg, der höchsten Erhebung der im nordrhein-westfälischen Westmünsterland gelegenen Baumberge. Er steht unweit von Baumberg, einer Bauerschaft der im Kreis Coesfeld gelegenen Gemeinde Nottuln.



Foto: A. Oerschkes

Wanderungen im 1. Halbjahr 2022

Unser Treffpunkt ist der Parkplatz des Musiktheaters, Kleines Haus, jeweils um 9:00 Uhr.

Bei Kurzwanderungen treffen wir uns dort um 10:00 Uhr

Unsere geführten Wanderungen von ca. vier Stunden haben einen leichten bis mittelschweren Charakter. Wir wandern bei jedem Wetter. Eine Mitfahrgelegenheit wird grundsätzlich angeboten, geschieht aber auf eigene Gefahr. Wir erkunden interessante Wanderwege rund um das Ruhrgebiet und verbinden den Gang durch die Natur mit kulturellen Besonderheiten, die unsere Wanderleiter aufgespürt haben. In den Pausen verpflegen wir uns aus dem eigenen Rucksack. Am Ende kehren wir auf Wunsch in ein nettes Lokal ein und lassen die Wanderung bei Kaffee und Kuchen gemütlich ausklingen.

- | | | |
|------------|---|---|
| 09.01.2022 | Kurzwanderung: Der Start ist um 10:00 Uhr an der DAV-Hütte „Nordstern“. Achim Oerschkes führt die Wanderung durch die Bergbaukolonie Grawenhof über die Halde Zollverein, ca. 10 km, 50 Hm. |  |
| | Anschließend gibt es um 14:00 Uhr ein gemütliches Beisammensein bei Kaffee und Kuchen mit einem Bildervortrag von Berchtesgaden „Rund um den Königssee“ von Everhard Schumacher. Der Vortrag kann von allen interessierten Vereinsmitgliedern besucht werden. | |
| 23.01.2022 | Detlef Volkmer wandert mit uns zur Feste Zons bei Dormagen, ca. 12 km. | |
| 20.02.2022 | Mit Everhard Schumacher wandern wir von Lavesum durch die Wacholderheide in der Hohen Mark, ca. 16 km und 200 Hm. | |
| 20.03.2022 | Bei Wesel starten wir zur Wanderung zum NSG Diersfordter Wald. Es führt Everhard Schumacher, ca. 16 km, 70 Hm. | |
| 24.04.2022 | Detlef Volkmer führt uns über die Pulverroute an der Dhünntalsperre, 14 km und ca. 600 Hm. | |
| 22.05.2022 | Bei der Wanderung im NSG Wienbach sind Jungstörche und Heckrinder zu beobachten. Es führt Achim Oerschkes, ca. 12 km. | |
| 19.06.2022 | Wir wandern von Klein Reken zur Napoleonsbuche. Es führt Achim Oerschkes. ca. 14 km, 120 Hm. | |
| 24.07.2022 | Vom Schloss zur Burg wandern wir mit Viktor Hohnstedter von Nordkirchen nach Lüdinghausen, ca. 15 km. | |



Info und Kontakt: Achim Oerschkes, Tel: 0162-3005676
achim.oerschkes@alpenverein-gelsenkirchen.de

Termine der Familiengruppe

Wir treffen uns jeweils sonntags um 11:00 Uhr.
Alle Aktivitäten werden gemeinsam in der Gruppe besprochen.

Für unser Treffen am Sonntag, den 30.01.2022, ist eine Anmeldung bei Corinna erforderlich: corinna.boecker@alpenverein-gelsenkirchen.de

- 30.01.2022 Bau von Vogelnistkästen, Kletteranlage Nordstern, 11:00 Uhr
- 27.02.2022 Gruppenaktivität nach Absprache
- 27.03.2022 Gruppenaktivität nach Absprache
- 24.04.2022 Gruppenaktivität nach Absprache
- 29.05.2022 Gruppenaktivität nach Absprache
- 26.06.2022 Gruppenaktivität nach Absprache



Foto: C. Böcker



Christoph Böcker
Trainer B Alpinklettern



Corinna Böcker
Familiengruppenleiterin



Andreas Dülberg
Trainer C Sportklettern



André Grunwald
Kletterbetreuer



Gudrun Hieber
Trainerin C Bergwandern



Detlef Hinzmann
1. Vorsitzender, Trainer C Sportklettern



Oliver Honrath
Trainer C Bergsteigen
Ausbildungsreferent



Marius Horstmann
Jugendreferent,
Trainer C Sportklettern

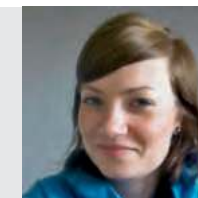

Anna Jannek
Kletterbetreuerin



Jan Jannek
Trainer C Sportklettern



David Klüner
Trainer B Plaisirklettern, Materialwart



Sarah Kluwig
Trainerin C Sportklettern



Barbara Mense
Kletterbetreuerin



Julia Weiland
Trainerin C Sportklettern Breitensport Indoor

Alle Ausbilderinnen und Ausbilder sind unter Vorname.Nachname@alpenverein-gelsenkirchen.de zu erreichen.



Fotos: T. Steinchen

Mädelsklettern

Normalerweise treffen wir uns dienstags in der Kletteranlage Nordstern (Sommerhalbjahr) bzw. in Kletter- oder Boulderhallen (Winterhalbjahr).

Momentan können wir leider keine regelmäßigen Termine anbieten. Von Zeit zu Zeit wird es jedoch Sondertermine geben, über die dann informiert wird.

Wer Infos über die Termine möchte, schreibt gerne eine E-Mail an:
barbara.mense@alpenverein-gelsenkirchen.de,
 mobil zu erreichen unter 0171/3625869



Info und Kontakt:

E-Mail: anna.jannek@alpenverein-gelsenkirchen.de – Mobil: 0163 711 69 65
 E-Mail: barbara.mense@alpenverein-gelsenkirchen.de – Mobil: 0171 362 58 69

Für die nächste Tour fehlen euch noch Steigeisen, Pickel oder ein Klettersteigset?

Kein Problem!

Ab sofort könnt ihr auch zur privaten Nutzung Materialien der Sektion ausleihen. Welche Gegenstände das sind und welche Kosten für euch entstehen, könnt ihr der Preisliste entnehmen. Bei Ausbildungen, Sektionstouren und -fahrten ist die Materialnutzung selbstverständlich weiterhin kostenlos.

Bei Interesse oder Fragen wendet euch bitte an david.kluener@alpenverein-gelsenkirchen.de.

Material für den privaten Verleih innerhalb und außerhalb der Anlage:

Produkt	Tagespreis in €	Wochenpreis (7 Tage) in €
Gurt	2,00	10,00
Klettersteigset	3,00	15,00
Helm	1,00	5,00
Satz Expressen (12 Stück)	1,00	5,00
Sicherungsgerät mit Karabiner	1,00	5,00
Kombi: Gurt, Expressen, Sicherungsgerät	3,00	15,00
Karabiner (Schnapper, Schrauber, HMS)	0,50	2,00
Steigeisen (Paar)	2,00	10,00
Pickel (Stück)	2,00	10,00
Eisschraube	1,00	5,00
Crashpad	3,00	15,00

Material für den privaten Verleih innerhalb der Anlage:

Produkt	Tagespreis in €
Seil	2,00
Kombi: Gurt, Seil, Expressen, Sicherungsgerät	5,00

Unser neuer Schatzmeister stellt sich vor:

Name: Claus Schäfer

Alter: 62 Jahre

Beruf: kaufmännischer Angestellter

Hobbys: Reisen/Campen, Garten, Wandern,
Radfahren, Pétanque



Jetzt habe ich die Zeit ...

1959 hier geboren und über einen alten Freundeskreis tief in der Region verwurzelt, wohne ich seither in Ge-Buer, in unserem Drei-Generationen-Haus mit großem Garten, wo es immer etwas zu tun gibt. Meine Freizeit verbringe ich daher überwiegend in Haus und Garten. Meine Frau und ich lieben Camping und so oft wie möglich hängen wir unseren Wohnwagen an. Meistens fahren wir gemeinsam mit Freunden, bei längeren Urlauben vorzugsweise in den Süden Frankreichs. Dort ist Pétanque so etwas wie ein Nationalsport und wir spielen leidenschaftlich gerne mit.

Wandern ist eine weitere Leidenschaft, die sich von kurzen Wanderungen mit Eltern über Wochenendtouren im Sauerland mit Freunden bis zu Bergwanderungen in den Alpen und Pyrenäen entwickelte. Ich liebe die unvergleichlichen Naturerlebnisse und -eindrücke in den Bergen ebenso wie die sportliche Herausforderung. Und so ist es naheliegend, dieses Hobby in der Zukunft zu intensivieren. Das geht am besten mit Gleichgesinnten. Meine Kinder stellten dazu im Oktober 2020 eine Weiche, als sie mir die Mitgliedschaft im DAV schenkten – eine super Idee, wie ich finde!

Wer rastet, der rostet ...

Jetzt habe ich die Zeit, all die Dinge zu machen, die ich schon immer machen wollte: Zeit für meine Familie, meine Hobbys und für mich ...

... das dachte ich, als ich am 31.10.2020 meine aktive Berufslaufbahn als Leiter des Businesscontrolling bei Siemens in Krefeld beendete. Für mich war klar, dass ich mich über kurz oder lang ehrenamtlich engagieren würde, um damit zumindest einen Teil meiner neu gewonnenen Freizeit sinnvoll auszufüllen. Als mich Udo im August 2021 fragte, ob ich mir vorstellen könnte, in der Sektion Gelsenkirchen als Schatzmeister zu arbeiten, gab es nicht viel zu überlegen, und so stellte ich mich zur Wahl. Nach dem Entscheid der Mitgliederversammlung übernehme ich nun von Alfons die Aufgaben des Schatzmeisters, die er auf eigenen Wunsch abgibt. Ich freue mich auf die Arbeit im Vorstandsteam und auf die Zusammenarbeit mit den vielen Ehrenamtlichen, die unsere Sektion lebendig und attraktiv machen.



Foto: Vaude / Altenberger

UP & AWAY

Outdoor und mehr...

Ihr Experte für Draußen
• Ausrüstung • Beratung • Kletterkurse

**10% Rabatt
für DAV-
Mitglieder***



**Swebenring 54
46286 Dorsten**

*auf das gesamte,
nicht gesondert reduzierte Sortiment

Erst zu uns - dann auf Tour

Tel.: 02369 29 70 065
www.upandaway-outdoor.de

Öffnungszeiten:
Mo - Fr: 10:00 - 18:30, Sa: 10:00 - 16:00



MAMMUT



HAGLÖFS



ARCTERYX



Marmot



deuter
LOWA

...simply more



Shoes For Actives



NS1°43.216 E007°02.107



Nordsternhütte

Der Weg zu uns



Anfahrt

Mit öffentlichen Verkehrsmitteln
Unsere Kletteranlage befindet sich im Nordsternpark Gelsenkirchen-Horst. Die Haltestelle „Nordsternpark“ ist ca. 800 m entfernt. Es fahren die Buslinien SB36 und 383. Informationen zu Fahrplänen gibt es unter www.vrr.de.

Mit dem Auto

Die Klettertürme liegen verkehrsgünstig und sind gut über die nahegelegene A 42 erreichbar. Parkmöglichkeiten befinden sich am Rand der Straße „Am Bugapark“. Bitte nehmen Sie Rücksicht auf die Anwohner, denn die Straße ist eng und hier spielen oft Kinder. Von hier aus sind es nur noch wenige Meter bis zu unseren Türmen, die zu Fuß zurückgelegt werden müssen.

Adresse

Am Bugapark 128
45899 Gelsenkirchen

GPS-Koordinaten
51°31.428'N 7°1.683'O



Nordsternhütte

Die Nordsternhütte kann für Feiern aller Art gemietet werden, auch von Nichtmitgliedern. Interessenten wenden sich bitte an schatzmeister@alpenverein-gelsenkirchen.de.

Tageskarten

Tageskarten und Jahreskarten können in der Anlage erworben werden. Wenn kein Ansprechpartner anwesend ist, gibt es die Möglichkeit zum Kauf von Tageskarten in der Gastronomie „Heiner’s“ am Nordsternpark (Am Bugapark 1d), bitte die Öffnungszeiten beachten.

Das Tor zur Kletteranlage ist mit einem zeitgesteuerten Codeschloss versehen, das vom Tagesanbruch bis zur Dämmerung aktiviert ist. Der gültige Code wird mit den Tageskarten ausgegeben.

Das Verlassen der Anlage ist immer gewährleistet.

Jahreskarten

Jahreskarten können auf der Webseite www.alpenverein-gelsenkirchen.de unter => Kletteranlage => Jahreskarten bestellt werden.

Eintrittspreise

Jahreskarte		Tageskarte	
Nichtmitglieder	90,- €	Erwachsene	6,- €
Jugendtarif*	50,- €	Jugendtarif*	4,- €
Mitglieder Alpenverein	60,- €		
Jugendtarif*	30,- €		
Mitglieder Sekt. Gelsenkirchen	30,- €		
Jugendtarif*	20,- €		

*Den Jugendtarif erhalten Kinder und Jugendliche bis zur Vollendung des 18. Lebensjahres. Wenn eine Jahreskarte nach dem 1. September des laufenden Jahres beantragt wird, ermäßigt sich der Jahresbetrag um 50 %.

Lichtanlage

In der dunklen Jahreszeit kann über die Beleuchtungsanlage fast 50 % der Kletterfläche ausgeleuchtet werden. Die Anleitung befindet sich im Schaukasten und im Toilettenbereich.

Fragen?

Bei Fragen stehen der Beauftragte der Kletteranlage Olaf Basilowski (olaf.basilowski@alpenverein-gelsenkirchen.de) zur Verfügung.

Gemeinschaftstour Bouldern in Fontainebleau/Ostern 2022

Liebe Kletterfreunde und Kletterfreundinnen, es sind zwei ganze Jahre vergangen und wir konnten nicht wie die Jahre zuvor zu Ostern nach Fontainebleau zum Bouldern fahren. Leider hat uns die Pandemie einen dicken Strich durch unser Programm gemacht.

Dennoch werde ich im Jahr 2022 die Gemeinschaftsfahrt über Ostern anbieten. Ob wir reisen dürfen, kann im Moment leider niemand sagen, daher ist das Angebot unter Vorbehalt zu sehen. Ich würde mich aber sehr freuen, wenn es funktioniert und wir gemeinsam im Wald von Fontainebleau wieder die Boulderfelsen erklimmen können.



Foto: Teilnehmer

Veranstaltungscharakter:

Gemeinschaftsfahrt, bei der alle ihr Tagesprogramm in Eigenverantwortung selbst gestalten. Die Boulderparcours und Einzelboulder sind für Kinder, Jugendliche und Erwachsene geeignet. Die Schwierigkeitsgrade liegen zwischen UIAA 1 und 11+.

Jede während dieser Fahrt ausgewählte Unternehmung wird eigenverantwortlich durchgeführt. Der Organisator stellt lediglich Informationen zu den Bouldern wie Einstieg, Anfahrt, Länge, Charakter, Schwierigkeit, Wetter etc. auf Anfrage

zur Verfügung. Es findet während der Gemeinschaftstour keine Ausbildung statt.

Voraussetzungen:

Erfahrungen im Bouldern und Spotten sollten vorhanden sein. (Wie springe ich kontrolliert vom Fels auf die Bouldermatte?) Die Schwierigkeiten der Parcours oder der Einzelboulder sollten korrekt eingeschätzt werden können.

Alle Teilnehmenden müssen in der Lage sein, die ausgewählten Boulder selbstständig und eigenverantwortlich durchzuführen.

Material:

Ihr benötigt zum Bouldern: Crashpad, Kletterschuhe, Zustiegsschuhe oder Trekkingschuhe.

Es wird sportliche und dem Wetter entsprechende Kleidung benötigt, in der man beweglich ist. Wir verwenden kein Magnesia an den Boulderfelsen, da dies dem Sandstein schadet.

Wenn ihr kein Crashpad habt, könnt ihr euch eins bei uns ausleihen. Meldet euch dazu beim Organisator.

Zeitraum:

Karfreitag, 15.04.2022 bis Ostermontag, 18.04.2022 (4 Tage)

Unterbringung:

Campingplatz Ile de Boulancourt, Allée des Marronniers 6, 77760 Boulancourt

Gruppengröße:

min. 4 Personen
max. 20 Personen

Teilnahmegebühr:

keine (Fahrt, Unterbringung, Verpflegung sind nicht Bestandteil der Gemeinschaftsfahrt. Diese Kosten sind selbst zu tragen.)

Anmeldung:

Über die Internetseite der Sektion: www.alpenverein-gelsenkirchen.de
Anmeldeformular Ostern/Bouldern
15.04.2022

Anmeldeschluss: 15.02.2022

Es gelten die Teilnahmebedingungen der DAV-Sektion Gelsenkirchen.

Organisation:

Detlef Hinzmann, detlef.hinzmann@alpenverein-gelsenkirchen.de

Zusatzinfos:

Kletterführer Bleau en Bloc, IGN-Wanderkarte Forêt de Fontainebleau



Foto: Teilnehmer

Bergrettungskurs

In den Bergen oder auch den Mittelgebirgen lässt es sich viel entspannter klettern, wenn man auch für den Fall eines Falles gewappnet ist.

Schnell kann man in eine Situation kommen, in der man einen Verletzten vom Berg herunterbekommen muss – einfach nur mit dem Material, welches man dabei hat.

Das jährlich angebotene Bergrettungswochenende bietet das Rüstzeug mit vielen nützlichen Tipps und Hilfen, um sich in diesen Situationen souverän zurechtzufinden

Kursziele:

Egal, ob es um den Abtransport vom Wandfuß geht, den Flaschenzugbau, Seilverlängerung oder die Signalgebung in den Bergen: Für alle Draußenkletterer ist etwas dabei, um das eigene Wissen zu erweitern. Der abschließende „Abtransport vom Wandfuß“ bildet den meist durchaus erheiternden Abschluss des Wochenendes.

Ausbildungsinhalte:

- Spezielle Knoten für die Bergrettung
- Flaschenzüge
- Seilverlängerung
- Einmannbergung
- Abtransport vom Wandfuß

Voraussetzungen:

Klettern bis zum Schwierigkeitsgrad IV UIAA, Klettern und Sichern im Vor- und Nachstieg, gängige Knoten, Mitgliedschaft im DAV

Material:

Es wird sportliche und dem Wetter angepasste Kleidung benötigt, in der man beweglich ist. Eine Ausrüstungsliste wird vor Kursbeginn zugesendet.

Kursdauer:

06.05.2022, 19:00 Uhr,
bis 08.05.2022, 17:00 Uhr (2,5 Tage)

Kursort:

Brumleytal in Ibbenbüren (Übernachtung dann in der Jugendherberge Tecklenburg) oder Freyr in Belgien (Übernachtung dann im Zelt).

Als besonderes Highlight besteht eventuell die Möglichkeit, das Bergrettungswochenende in Freyr in Belgien mit seinen bis zu 120 m hohen Wänden durchzuführen – sicherlich ein ganz besonderes Erlebnis.

Gruppengröße:

min. 4 Personen
max. 10 Personen

Teilnahmegebühr:

Etwaige Reservierungsgebühren werden auf alle Teilnehmer umgelegt, ansonsten fallen natürlich die eigenen Übernachtungskosten (Halbpension in der Jugendherberge/Übernachtung Zeltplatz) an.

Kursleitung:

Christoph Böcker, christoph.boecker@alpenverein-gelsenkirchen.de

Anmeldung:

Ausschließlich online:
www.alpenverein-gelsenkirchen.de
Anmeldeschluss: 14.01.2022
Es gelten die Teilnahmebedingungen der DAV-Sektion Gelsenkirchen.



Foto: DAV

outdoor@pieper-freizeit.de • www.pieper-freizeit.de

OUTDOOR

! SUPERAUSWAHL !

über 200 Trekkingschuhe:
Lowa, Meindl, etc.

über 50 verschiedene Rucksäcke:
Deuter, Salewa, Wolfskin, etc.

über 50 verschiedene Schlafsäcke:
Salewa, Wolfskin, Coleman, etc.

über 50 verschiedene Zelte:
Wolfskin, Vaude, Salewa, etc.

Über 20 verschiedene GPS:
Garmin, Magellan, etc.

Trekking-Bekleidung GROSSAUSWAHL
Klepper + Grabner Boote

“Sie haben ja wirklich alles!”

**Eines der größten Trekking-Zubehör-
Center Deutschlands**

NEU! Nordic Walking Center



PIEPER

Rockwoolstr. 12 • 45964 Gladbeck

Tel.: (02043) 97 37 -0

100 freundliche Mitarbeiter



Bouldern in Fontainebleau über Fronleichnam

„Alle reden beim Bouldern im Wald von Fontainebleau von ‚Problemen‘! Komisch, wenn ich hier bin, habe ich keine Probleme!“ (frei nach Marius Horstmann)



Foto: A. Dülberg

Veranstungscharakter:

Gemeinschaftstour. Wir schlagen Gebiete vor. Für Essen und Trinken sorgen alle selbst. In Malesherbes (ca. 10 Autominuten entfernt) gibt es einen Supermarkt und eine Bäckerei. Dort bestellen wir Baguettes für alle, die irgendeiner morgens abholt, verteilt und dann versucht, sein Geld wieder einzutreiben. Es gibt eine Feuerstelle und wir werden – auch schon traditionell – ein Lagerfeuer machen. Wenn genug Feuerholz mitgebracht wird!

Ausbildungsinhalte:

Keine

Voraussichtliches Programm:

Nach dem traditionell ausgiebigen Frühstück fahren wir so gegen 10:30 Uhr mit möglichst voll besetzten Autos los. Wir können, müssen aber natürlich nicht, alle zum gleichen Sektor fahren. Von unserer Seite gibt es nur Vorschläge. Jedes Auto sollte vom Campingplatz selbstständig zu dem vereinbarten Parkplatz am Kletterge-

biet fahren (Fahrzeit ca. 20 bis maximal 45 min, keine Kolonnen). Wir empfehlen dazu die IGN-Karte (Wanderkarte) von Fontainebleau (siehe Literatur). Die Mittagspause verbringen wir gerne an den Felsen (Verpflegung mitbringen) und fahren erst am Nachmittag zurück. Für die Kletterei benötigt man: Schuhe, Tuch zum Abputzen der Schuhe (altes T-Shirt), ein kleines Stück Teppich für den Start (kleine Matte aus dem Auto) und einen Spotter. Gut zu gebrauchen ist neben dem Spotter auch ein Crashpad. Grundregel: Wenn das Problem zu schwer oder zu hoch ist, gehe zum nächsten Block und versuche es dort. Für die Hände (und die Schuhe!) ist in Bleau Poff (Harz) üblich. Kann man vor Ort kaufen und in einem Tuch eingewickelt verwenden. Chalk sollte nicht verwendet werden. Hardmover entfernen nach dem Begehungsversuch ihre Chalkspuren mit Bürsten. Ausreichend Sonnenschutz und große Trinkflaschen einpacken.

Voraussetzungen:

Lust am Klettern.

Material:

Es wird sportliche und dem Wetter angepasste Kleidung benötigt, in der man beweglich ist. Kletterschuhe, Lappen zum Reinigen der Schuhe, Sonnenschutz, Trinkflasche. Crashpads können von der Sektion, aber auch vor Ort beim Campingplatz ausgeliehen werden.

Zeitraum:

Donnerstag, 16.06.2022 bis Sonntag, 19.06.2022 (4 Tage); An- und Abreise individuell.

Unterbringung:

Campingplatz „Ile de Boulancourt“ (siehe auch: www.camping-iledéboulancourt.com). Man kann dort auch Hütten bzw. Wohnwagen mieten. Jérôme, der Patron, kann uns gut leiden und es wäre schön, wenn das so bliebe. Er verleiht Crashpads und Bürsten. Das Waschhaus ist 300 m weg von unserem Areal! Wenn möglich, Radl (Pippibike!) mitbringen. Die meisten Klettergebiete sind übrigens auch gut mit dem Radl zu erreichen!

Gruppengröße:

Keine Angaben

Teilnahmegebühr:

Keine. Evtl. etwas Feuerholz mitbringen.

Anmeldung:

Ausschließlich online: www.alpenvereingelsenkirchen.de

Anmeldeschluss: 30.04.2022

Es gelten die Teilnahmebedingungen der DAV-Sektion Gelsenkirchen.

Leitung:

Andreas Dülberg, andreas.duelberg@alpenverein-gelsenkirchen.de

Literatur:

- Bleau en Bloc, Johanna Widmaier, Panico Alpinverlag, deutsch, 3. überarbeitete Auflage (ISBN 978-3-95611-084-9) {umfangreicher Gebietsführer in Deutsch, inzwischen unser Standardwerk; GPS-Koordinaten nach meinen Erfahrungen nicht immer zuverlässig}
- <https://bleau.info> {sehr brauchbare, sehr aktuelle Infos und Karten mit GPS-Koordinaten der Parkplätze und Startboulder}
- Wanderkarte: IGN Forêt de Fontainebleau 2417 OT {Must have!}
- Fontainebleau Magique: Bouldering Guidebook (2005) Englisch/Französisch ISBN-10 1873665814 {wunderbarer Führer mit sehr guten Karten und magischen Geschichten; Schwerpunkt leichte Parcours; kauft dieses Buch, wenn ihr es irgendwo findet}



Foto: A. Dülberg

Wanderung im Rondane-Nationalpark Norwegen



Foto: S. Cronacher

Der Rondane-Nationalpark liegt ca. 60 km nördlich von Lillehammer. Hier findet sich einfaches Gelände mit leicht zugänglichen Erlebnissen. Es gibt eine Vielzahl von Touristenhütten und gut gekennzeichneten Wanderwegen. Wenn man dort wandert, hat man das Gefühl, inmitten eines mächtigen Gebirges zu sein. Die Tatsache, dass es sich außerdem um eines der schönsten Gebiete Norwegens handelt, macht das Erlebnis noch unverwechselbarer.

Die Hüttenwanderung führt uns mitten in eines der schönsten Wandergebiete Norwegens, umgeben von Zweitausendern, funkelnden Seen und weitem Fjell, auf dem wilde Rentiere äsen. Auch ihrerwegen hat die Regierung im Jahr 1962 das Gebiet unter Naturschutz gestellt und dort den ersten Nationalpark Norwegens gegründet.

Abends kehren wir wieder in urgemütliche Gebirgshütten mit großer Gastfreundschaft und schmackhaftem Essen ein.

Wer sich von Norwegens grandioser Gebirgslandschaft verzaubern lassen und in eine unberührte Natur eintauchen möchte, sollte mitkommen.

Die Wanderung ist eine Kombination aus Tages- und Mehrtagestouren. Zum Eingehen starten wird mit Tagestouren und leichtem Gepäck.



Veranstaltungscharakter:

Tages-/Mehrtageswanderung (Hüttentour) auf roten bis schwarzen Wanderwegen, auch im weglosen Gelände oder Blockgelände

Ausbildungsinhalte:

Während der Tour: Wetterkunde, Tourenplanung, Orientierung, Gehtechnik, Ausrüstungskunde

Voraussichtliches Programm:

Donnerstag: Anreise
Freitag bis Mittwoch: Hüttentour
Donnerstag: Abreise

Voraussetzungen:

- für Anfänger geeignet
- gute Kondition für Gehzeiten bis 6 Std. mit Rucksack
- Trittsicherheit, Schwindelfreiheit
- Mitgliedschaft im Alpenverein

Zeitraum:

Donnerstag, 14.07.2022 bis

Donnerstag, 21.07.2022 (8 Tage)

Unterbringung:

in Berghütten (HP) im Lager oder Zimmer

Gruppengröße:

max. 6 Personen

Teilnahmegebühr:

110,- € pro Person (Fahrt, Unterbringung, Verpflegung sind nicht Bestandteil der Tour. Diese Kosten sind selbst zu tragen.)

Die Teilnahmegebühr muss bis zum 23.06.2022 auf dem Sektionskonto (s. Impressum) eingegangen sein.

Anmeldung:

Ausschließlich online:
www.alpenverein-gelsenkirchen.de
Anmeldeschluss: 01.04.2022

Es gelten die Teilnahmebedingungen der DAV-Sektion Gelsenkirchen.

Leitung und Kontakt:

Gudrun Hieber, Tel.: 02721/840700
gudrun.hieber@alpenverein-gelsenkirchen.de



Foto: S. Cronacher



Klettercamp Korsika 2022

Ich biete diese Fahrt jetzt zum 6. Mal an und fahre selbst zum 8. Mal nach Korsika. Das hat gute Gründe! Die steilen griffigen Tafonis sind Korsikas Markenzeichen, es gibt aber auch Riss-, Platten- und Wandklettereien. In den Mehrseillängenrouten waren wir in den vergangenen Jahren so gut wie alleine am Berg. Von den Gipfeln schaut man auf das Mittelmeer und genießt den Duft der Maccia.



Foto: T. Steinchen

Veranstaltungscharakter:

Wir werden uns schwerpunktmäßig den gut gesicherten Plaisirrouten zuwenden, bei Bedarf aber auch gerne in traditionell gesicherte Klassiker einsteigen. An der Passhöhe gibt es außerdem einen sehr guten Klettergarten. In den ersten 2 Tagen wollen wir Einsteigertouren mit steigendem Anspruch begehen. Anschließend steuern wir bevorzugt gemeinsam das gleiche Gebiet an und klettern möglichst Routen nahe beieinander oder nacheinander. Als Alternativprogramm zum Klettern können wir mit Badeausrüstung ge-

mütlich und familienfreundlich durch die Fiumicelli-Schlucht bummeln und/oder mit Neoprenanzug, Helm und Klettergurt die anspruchsvolle Canyoning-Tour durch die Vacca-Schlucht machen. Auch ausgedehnte, einsame, wilde Wanderungen sind möglich. Interessenten erhalten hierzu wertvolle Tipps von Manfred und Brigitte, die hier jeden Stein kennen. In einer knappen Autostunde lassen sich die karibischen Strände der Ost- und Westküste erreichen. Weitere Details werden bei einem Vorbereitungstreffen geklärt.

Es handelt sich um eine klassische Gemeinschaftsfahrt. Anfahrt, Unterkunft und Verpflegung trägt jeder selbst. Ich führe keine Touren, biete aber Unterstützung an bei der Routenauswahl und -Planung. Es erfolgt keine Ausbildung. Ihr seid selbstständig unterwegs. Es gelten die Teilnahmebedingungen der DAV-Sektion Gelsenkirchen

Voraussetzungen:

Für selbstständige Kletterer & Bergsteiger mit Interesse an einsamen Mehrseillängenrouten in legendärem Tafoni-Fels in grandioser Landschaft unter südlicher Sonne. Die Woche lässt sich gut einbauen in einen mehrwöchigen Korsikaaufenthalt.

Sicherer Vorstieg an der Kletteranlage im Grad 5+ oder schwerer. Kenntnis der Sicherungstechnik bei Mehrseillängen sowie sicheres Abseilen. Bei Bedarf bieten wir einen Auffrischungsworkshop zum Thema „Standplatzbau“ an.

Material:

Die Ausrüstungsliste und weitere wertvolle Infos werden nach der Anmeldung zur Verfügung gestellt. Wer welches Material benötigt und was gegebenenfalls ausgeliehen werden kann, wird bei dem Vorbereitungstreffen geklärt.

Zeitraum:

**Samstag, 27.08.2022 bis
Freitag, 02.09.2022,**
d. h. nach den Sommerferien NRW

Unterbringung:

Campingplatz La Rivière am Bavella-Pass. (2 Personen + Zelt + Auto ca. 20,-/Nacht). Dieser sehr schöne, bewaldete Platz liegt ca. 10 Autominuten von der Passhöhe entfernt bei dem Ort Zona. In den letzten Jahren wurde uns ein separates großzügiges Areal im hinteren Bereich unter riesigen Kiefern zur Verfügung gestellt.

Nach heißen Tagen sorgt die Abendkühle auf 800 m Meereshöhe für Erholung und guten Schlaf. Direkt am Platz gibt es im Rivière glasklare Badegumpen und kleine Wasserfälle. Der abendliche Sprung in die Gumpen am Zeltplatz ist schon Tradition. Frei nach Lorient: Ein Tag ohne Gumpensprung ist möglich, aber sinnlos ...

Gruppengröße:

ca. 12 Personen

Teilnahmegebühr:

20,- € pro Person, ermäßigt 10,- € (Fahrt, Unterbringung, Verpflegung sind nicht Bestandteil der Tour/Fahrt. Diese Kosten sind selbst zu tragen.)

Die Teilnahmegebühr muss bis zum 01.08.2022 auf dem Sektionskonto eingegangen sein.

Treffpunkt:

Bavella-Pass, Korsika

Anmeldung:

Ausschließlich online: www.alpenvereingelsenkirchen.de

Anmeldeschluss: 01. April 2022

Es gelten die Teilnahmebedingungen der DAV-Sektion Gelsenkirchen.

Organisation:

Andreas Dülberg, andreas.duelberg@alpenverein-gelsenkirchen.de

Zusatzinfos:

- Asterix bei den Korsen (ernst gemeint!)
- topoguide – Kletterführer Korsika, Nicole Luzar, Volker Roth, ISBN 978-3-00-024237-3
- Grandes voies de Corse, Bertrand Maurin, Thierry Souchard (2015), ISBN-10 2952638837
- Falaises de Corse; Bertrand Maurin, Thierry Souchard (2018), Franz./Englisch
- Berichte von Heiko Lahne in der Berg & Hütte 1/2017 und 1/2018 (Mitgliederzeitung der DAV-Sektion Gelsenkirchen)

Grundkurs Bergwandern 2022

Die meisten Bergrettungseinsätze werden für Bergwanderer durchgeführt. Viele Einsätze sind auf schlechte Vorbereitung, fehlerhafte Einschätzung und unzureichende Fachkenntnis zurückzuführen. Auch und gerade beim Bergwandern ist eine gute Ausbildung sehr wichtig.



Foto:DAV

In diesem Grundkurs lernt und übt ihr, euch in unterschiedlichstem Gelände – Grashänge, Geröllfelder, Blockgelände, Schneefelder, leichte Kletterstellen u. a. – sicher zu bewegen. Auch lernt ihr, eine Bergtour richtig zu planen und euch auch bei schlechten Bedingungen sicher mit Karte, Kompass und modernen Medien zu orientieren. Ebenso lernt ihr alles Notwendige zu den Themen „Wetterkunde“ und „Alpine Gefahren“.

Das Hans-Berger-Haus im schönen Wilden Kaiser bei Kufstein ist dafür besonders gut geeignet. Rüstet euch für eine sichere und schöne Bergwanderung.

Das Hans-Berger-Haus liegt im botanisch äußerst schönen und interessanten Kaisertal. Gudrun Hieber ist Kräuterpädagogin und wird vieles über die unterschiedlichen dort wachsenden Pflanzen erzählen. Als ausgebildete Erzählerin hat sie auch immer eine schöne Geschichte parat.

Kursziel:

sicheres und selbstständiges Durchführen und Planen von Bergwanderungen

Ausbildungsinhalte (Theorie und Praxis):

- sicheres Begehen von unterschiedlichem Gelände
- alpine Gefahren
- Wetterkunde
- Orientierung mit Karte, Kompass und modernen Medien
- Tourenplanung
- vereinfachte Erste Hilfe am Berg
- Selbsteinschätzung

Voraussetzungen:

- Mitgliedschaft im Alpenverein
- allgemeine Fitness und Sportlichkeit
- Schwindelfreiheit, Trittsicherheit
- keine Vorkenntnisse nötig

Kursdauer:

**Sonntag, 18.09.2022 bis
Donnerstag., 22.09.2022** (5 Tage)

Kursort, Unterbringung und Treffpunkt:

Hans-Berger-Haus, Wilder Kaiser in Mehrbettzimmern mit HP

Gruppengröße:

max. 6 Personen

Teilnahmegebühr:

70,- €

Die Teilnahmegebühr muss bis zum 26.08.2022 auf dem Sektionskonto (s. Impressum) eingegangen sein. (Fahrt, Unterbringung, Verpflegung sind nicht Bestandteil der Tour. Diese Kosten sind selbst zu tragen.)

Anmeldung:

Über die Internetseite der Sektion: www.alpenverein-gelsenkirchen.de
Anmeldeschluss: 01.05.2022

Es gelten die Teilnahmebedingungen der DAV-Sektion Gelsenkirchen.

Kursleitung:

Gudrun Hieber, gudrun.hieber@alpenverein-gelsenkirchen.de,
Tel.: 02721/840700



Foto: O.Honrath

Grundkurs Klettersteigen 1 und 2 Achtung, zwei Termine im Angebot!



Foto: Privat

Klettersteiggehen freut sich wachsen der Beliebtheit. Leider haben viele Klettersteiggeher/-innen oft unzureichende Kenntnisse oder schätzen den Klettersteig und die alpinen Gefahren falsch ein. Dadurch kommt es immer wieder zu gefährlichen Situationen. Auch das sogenannte Blockieren kommt immer häufiger vor.

Kursziel:

sicheres und selbstständiges Begehen von Klettersteigen

Ausbildungsinhalte:

- Klassifizierungen von Klettersteigen
- Tourenplanung
- Materialauswahl zum Begehen von Klettersteigen

Dieser Kurs bereitet euch darauf vor, einen Klettersteig sicher zu begehen, den richtigen Klettersteig passend zum persönlichen Können auszusuchen und bei auftretenden Problemen gerüstet zu sein.

Der Kurs gliedert sich in einen theoretischen und einen praktischen Teil und findet bei jedem Wetter statt.

- Material- und Knotenkunde
- alpine Gefahren im Klettersteig
- richtiges Sichern im Klettersteig
- Vermeiden von Blockierungen im Klettersteig
- Selbstrettung im Klettersteig

Voraussetzungen:

allgemeine Fitness und Sportlichkeit, Schwindelfreiheit, Kletterkenntnisse

Material:

Das benötigte Material kann kostenfrei ausgeliehen werden.

Es wird sportliche und dem Wetter angepasste Kleidung benötigt, in der man beweglich ist.

Kursdauer Klettersteigen 1:

Sonntag, 18.09.2022 bis
Donnerstag, 22.09.2022 (5 Tage)

Kursdauer Klettersteigen 2:

Mittwoch, 21.09.2022 bis
Sonntag, 25.09.2022 (5 Tage)

Kursort, Unterbringung und Treffpunkt:

Hans-Berger-Haus, Wilder Kaiser in
Mehrbettzimmern mit HP

Gruppengröße:

max. 6 Personen

Teilnahmegebühr:

70,- €

Die Teilnahmegebühr muss bis zum 26.08.2022 auf dem Sektionskonto (s. Impressum) eingegangen sein.

Anmeldung:

über die Internetseite der Sektion: www.alpenverein-gelsenkirchen.de
Anmeldeschluss: 01.05.2022
Es gelten die Teilnahmebedingungen der DAV-Sektion Gelsenkirchen.

Kursleitung:

Oliver Honrath, oliver.honrath@alpenverein-gelsenkirchen.de



Foto: DAV

Arbeitseinsatz Elberfelder Hütte 2021 – Eine harmonische Woche mit sehr traurigem Ende

Der diesjährige Arbeitseinsatz auf der Elberfelder-Hütte wurde in der Zeit vom 05.07. bis 10.07.2021 durchgeführt. Eine Teilnehmerin der Sektion Wuppertal blieb noch länger, um den „Roten Knopf“ zu besteigen, und verunglückte dabei tödlich.

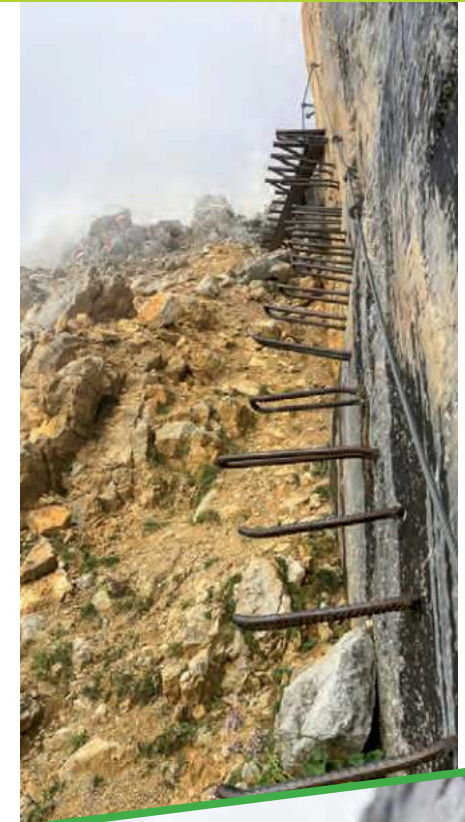

Aufgrund der Ferien in NRW ist der Arbeitseinsatz einen Tag kürzer, da der Samstag als Anreisetag wegen eventueller Staus vermieden werden sollte. Teilnehmer aus Gelsenkirchen sind Ralf Mätje und ich selbst. Mit uns fahren noch zwei Mitglieder der Sektion Recklinghausen, Martin Kentschke und Klaus-Dieter Schübel.

Gegen 06:00 Uhr geht es in Gladbeck los und gegen 18:00 Uhr kommen wir in Heiligenblut an. In der Pension Bäuerle beziehen wir ein Quartier für eine Nacht.

Achim und Werner, die im letzten Jahr am Arbeitseinsatz teilgenommen hatten, können in diesem Jahr aus persönlichen Gründen nicht mitfahren, was zum Glück aber nichts mit Corona zu tun hat.

Montag, 05.07. – Sonne und Wolken
Das Wetter meint es heute gut mit uns.

Vom Wirt der Pension Bäuerle werden wir bis zur Wirtbaueralm mit dem Wagen hochgefahren. Ein beschwerliches Stück Weg, das wir nicht gehen müssen. Vom Parkplatz aus gehen Ralf und Martin vor-

aus, während Klaus-Dieter und ich es langsamer angehen lassen. Bis zur Hütte – Höhe 2346 m – muss eine Vielzahl von Bächen überquert werden. Auf dem Weg macht Klaus-Dieter eine Reihe von Fotos. Gegen 16:00 Uhr kommen wir an und werden von Lukas, dem Sohn des Hüttenwirts, begrüßt, da Herbert selbst nicht auf der Hütte ist.

Ralf und Martin sind bereits seit 13:00 Uhr dort und nehmen sofort die Arbeit am durch eine Lawine zerstörten Wasserkraftwerk, das 2019 gebaut wurde, auf. Die beiden unterstützen Ernst, den Hüttenwart, und Livia, ein Mitglied der Sektion Wuppertal, bei der anstrengenden Arbeit. Mit einer Kettensäge werden Stücke aus dem Schnee herausgesägt, um an die Technik des Wasserkraftwerkes heranzukommen.



Dienstag, 06.07. – Wetter sonnig

Nach einem ausgiebigen Frühstück geht es an die Arbeit. Klaus-Dieter beschäftigt sich mit den beschädigten Blendläden der Hütte, Ernst, Livia, Ralf und Martin begeben sich wieder zum beschädigten Wasserkraftwerk. Ich selbst fertige Inventurlisten für die Hütte an. Das Ganze ist etwas kompliziert, da man als Außenstehender nicht weiß, wem was gehört und wo etwas abgelegt ist. Anhand einer Inventarliste vom Juli 2013 kann ich mir einen Überblick verschaffen, was die Arbeit erleichtert.

Mittwoch, 08.07. – Wetter sonnig mit Wolken

Livia und Ralf arbeiten heute wieder an dem zerstörten Wasserkraftwerk, Klaus-Dieter streicht Blendläden und Martin und ich gehen in Richtung Größnitzscharte, um die Wegmarkierungen zu erneuern. Ernst unterstützt die anderen bei der Arbeit.

Martin und ich machen uns gegen 09:00 Uhr auf den Weg. Wir überqueren einige Schneefelder und umgehen einen größeren See. Auf 2610 Metern Höhe beschließen wir umzukehren, denn bis zur Größnitzscharte gibt es nur noch Schnee und der Weg ist nicht mehr sichtbar. Auf dem Rückweg ersetzen wir alte Wegmarkierungen und bringen neue an. Gegen 16:00 Uhr sind wir wieder an der Hütte. Für Martin und mich ist heute Feierabend. Heute ist auch Herbert, der Hüttenwirt, eingetroffen. Sohn Lukas steigt ab, da er sich für seine Ausbildung vorbereiten muss.

Donnerstag, 08.07. – Wetter bewölkt, regnerisch

In der Nacht hat es geregnet und es war sehr windig. Die Bäche sind angeschwollen, deshalb wird an der Hütte gearbeitet. Martin reinigt die Abflüsse der Waschbecken, Klaus-Dieter, Ralf und Ernst beschäftigen sich mit der Kettensäge, später arbeiten Livia und Ralf an dem zerstörten Wasserkraftwerk weiter. Hier müssen noch Reste des Holzgebäude entfernt werden. Ich vervollständige die Inventarliste.

Freitag, 09.07. – Wetter sonnig

In der Nacht hat es stark geregnet und gewittert. Heute ist unser letzter Arbeitstag. Ernst und Martin machen sich auf, um die Wegmarkierung über die Langtalseen zu



überprüfen und eventuell zu erneuern. Ralf, Livia und Klaus-Dieter gehen zum Wasserkraftwerk und bergen hier Holzplatten, die vom Wasser freigespült sind. Dazu muss Ralf in den Bach steigen.

Resi, die auf der Hütte hilft, unterstützt mich heute bei der Erstellung der Inventurlisten. Sie weiß, wo Gegenstände, die erfasst werden müssen, abgelegt sind. Ich wäre nicht darauf gekommen. Neben dem Mobiliar und der Kücheneinrichtung wurde auch das Werkzeug aufgelistet, was sehr umfangreich vorhanden ist. Auch wird der Winterraum gesäubert und in Ordnung gebracht. Wie wohl fast überall kommt alles in einen Raum, der wenig bzw. kaum genutzt wird. Hier soll Abhilfe geschaffen werden.

Samstag, 10.07.

Der Arbeitseinsatz ist beendet. Gegen 09:00 Uhr gehen Ralf, Martin, Klaus-Dieter und ich in Richtung Parkplatz. Der Transfer zum Tal soll gegen 13:00 Uhr erfolgen. Ernst und Livia blieben noch auf der Hütte. Sie wollen auf den „Roten Knopf“ steigen. Mit dabei ist eine Kollegin der Sektion Wuppertal, die aber an unserem Arbeitseinsatz nicht beteiligt war.

Wir müssen bis 14:30 Uhr warten, bis wir abgeholt werden. In unserem Hotel für die Nacht kommen wir daher erst gegen 19:00 Uhr an.

Sonntag, 11.07.

Heute geht es nach Hause. Gegen 09:00 Uhr fahren wir los. Zufällig schaue ich auf mein Handy und sehe eine Nachricht von Ernst, dass ich ihn anrufen soll. Ernst teilt

mir mit, dass es am Samstag zu einem folgenschweren Unfall gekommen ist. Livia ist beim Aufstieg zum „Roten Knopf“ abgestürzt und hat dabei tödliche Verletzungen erlitten.

Ein sehr trauriges Ende. Der Tod von Livia betrübt uns sehr, sie bleibt in Gedanken bei uns.

Alfons Müller
Fotos: Klaus-Dieter Schübel

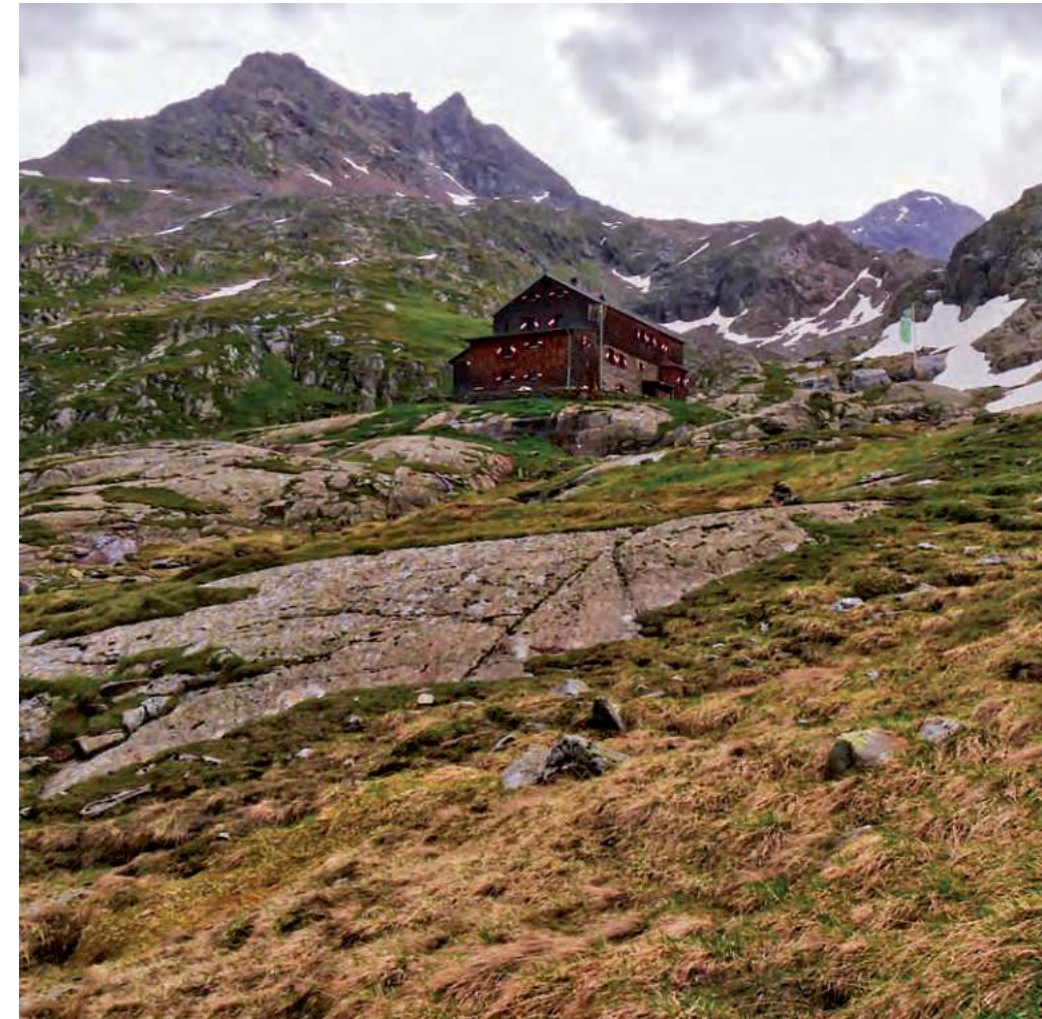

Hurra!!! Die Familiengruppe ist 5!



Foto: C. Böcker

Im August 2016 hatten wir zum Gründungstreffen eingeladen – ohne recht zu wissen, ob unsere Vorstellung von einer Familiengruppe überhaupt Anklang findet ... 5 Jahre ist das nun schon her, und ja, es gibt uns immer noch!

5 Jahre haben uns einige Familien bei unseren Aktivitäten begleitet – die letzte Windel ist bei den jüngsten Mitgliedern längst gewechselt und die ersten Eltern kommen mittlerweile ohne Kinder (weil der Nachwuchs bereits gerne mal eigene Wege gehen mag). Aber jeden – klar! – letzten Sonntag im Monat freuen wir uns über das gesellige Zusammensein, was auch immer so ansteht.

Glücklicherweise ist es uns gelungen, auch die harte Coronazeit zu überstehen, in der an Gruppenaktivitäten nicht zu denken war. Langsam blicken wir wieder nach vorne und planen schon eifrig für das nächste Halbjahr, in froher Erwartung

auf Alltagsnormalität.

Doch auch in diesem Jahr gab es unter Beachtung aller Coronauflagen bereits die ersten Treffen:

Wir konnten unsere Übernachtungsaktion im September im beschaulichen Reken durchführen. Die Jugendherberge dort bot uns den idealen Ausgangspunkt für unsere Radtouren.

Mit vier Familien ging es per (Normal-) Rad 12 km quer durch die Haard hin zur biologischen Station des Kreises Recklinghausen. Natürlich durfte eine Tobepause nicht fehlen. Die umstehenden Bäume luden zum Klettern ein und die Jüngste unter uns musste leider schmerzlich die Erfahrung machen, dass man sich an morschen Ästen besser nicht auf den Baum hochzieht. Nachdem ausreichend getröstet war und alle anderen den mitgebrachten Proviant aufgezehrt hatten, ging es weiter durch den Wald.

Die größeren Kinder bekamen abwechselnd die Aufgabe, unsere Gruppe treffsicher nach GPS-Daten vom Handy ans Ziel zu führen, und bewiesen tapfere Geduld, auf die Nachzügler zu warten. Die Kleinen strengten sich dann auch furchtbar an mitzuhalten und so erreichten wir gemeinsam unser Ziel. Hier gab es beim Apfelfest, na was wohl? Apfelkuchen und Saft! Auch die Ausstellung rund um die regionale Natur- und Kulturlandschaft konnten wir besichtigen.

Nach einem entspannten Aufenthalt ging es zurück zur Jugendherberge, wo wir den Abend bei schönstem Wetter auf dem großen Außengelände ausklingen lassen konnten. Auch eine Nachtwanderung – ohne Stirnlampe – fehlte nicht.

Nach dem Räumen der Zimmer ging es am nächsten Tag noch einmal auf die Räder. Diesmal war der Wildpark Granat unser Ziel. Kilometermäßig eigentlich weniger weit entfernt als die biologische Station, entpuppte sich die Tour doch als ganz schön kräftezehrend. Hier zeigte uns die Touring-App auf dem Handy, was es heißt, wenn man als Aktivität „Mountainbike“ einstellt. Es ging erstaunlich oft rauf und runter auf unebenen Wegen, was die Kleinsten auf ihren 24-Zoll-Rädern mit 3-Gang-Schaltung auf eine harte Probe stellte. Aber einfach kann ja jeder ... Und so kamen wir auch diesmal gemeinsam und besonders stolz ans Ziel. Nur für den Rückweg wurden die Papas losgeschickt, um die Autos zu holen. So konnten vor Ort die Fahrräder verladen werden und gegen Nachmittag machten sich alle auf den Nachhauseweg.

Den Augusttermin verbrachten wir an der Kletteranlage. Hier nutzten wir Christophs Know-how, der uns eine Seilbrücke zum Rüberziehen zwischen die Klettertürme spannte. Unter dem Überhang richteten

wir zunächst eine Strickleiter und später eine Seilschaukel ein. Außerdem gab es für die Kinder noch viel Zeit, sich an den unteren Haken mal so richtig hängen zu lassen.

Im Juni trafen wir uns mit vier Familien und wanderten rund um den Niedrigseilgarten in Reken 6 km durch die Haard. Wir bestiegen den Feuerwachturm und später tobten sich die Kinder im Niedrigseilgarten aus, während die Erwachsenen plaudernd im Gras saßen.

Nach der langen Coronazeit sind wir wieder froh und glücklich, gemeinsam draußen zu sein und schöne Erlebnisse zu haben. So, wie wir es uns vor 5 Jahren vorgenommen hatten.

Lust, dabei zu sein?

Dann meldet Euch per E-Mail bei

Corinna

Corinna.boecker@alpenverein-gelsenkirchen.de



Foto: C. Böcker

Wir gedenken unserer verstorbenen Mitglieder

Ortwin Borkowski	Bochum	Mitglied der Sektion seit 1976
Barbara Bracht	Bottrop	Mitglied der Sektion seit 2009
Hartmut Goryl	Ottobrunn	Mitglied der Sektion seit 1979
Ruth Meier	Gladbeck	Mitglied der Sektion seit 1961
Marius Nickel	Gladbeck	Mitglied der Sektion seit 2008
Walter Schindler	Gelsenkirchen	Mitglied der Sektion seit 1977



Foto: Klaus-Dieter Schübel

Neumitglieder 2021

Wir begrüßen unsere neuen Mitglieder!

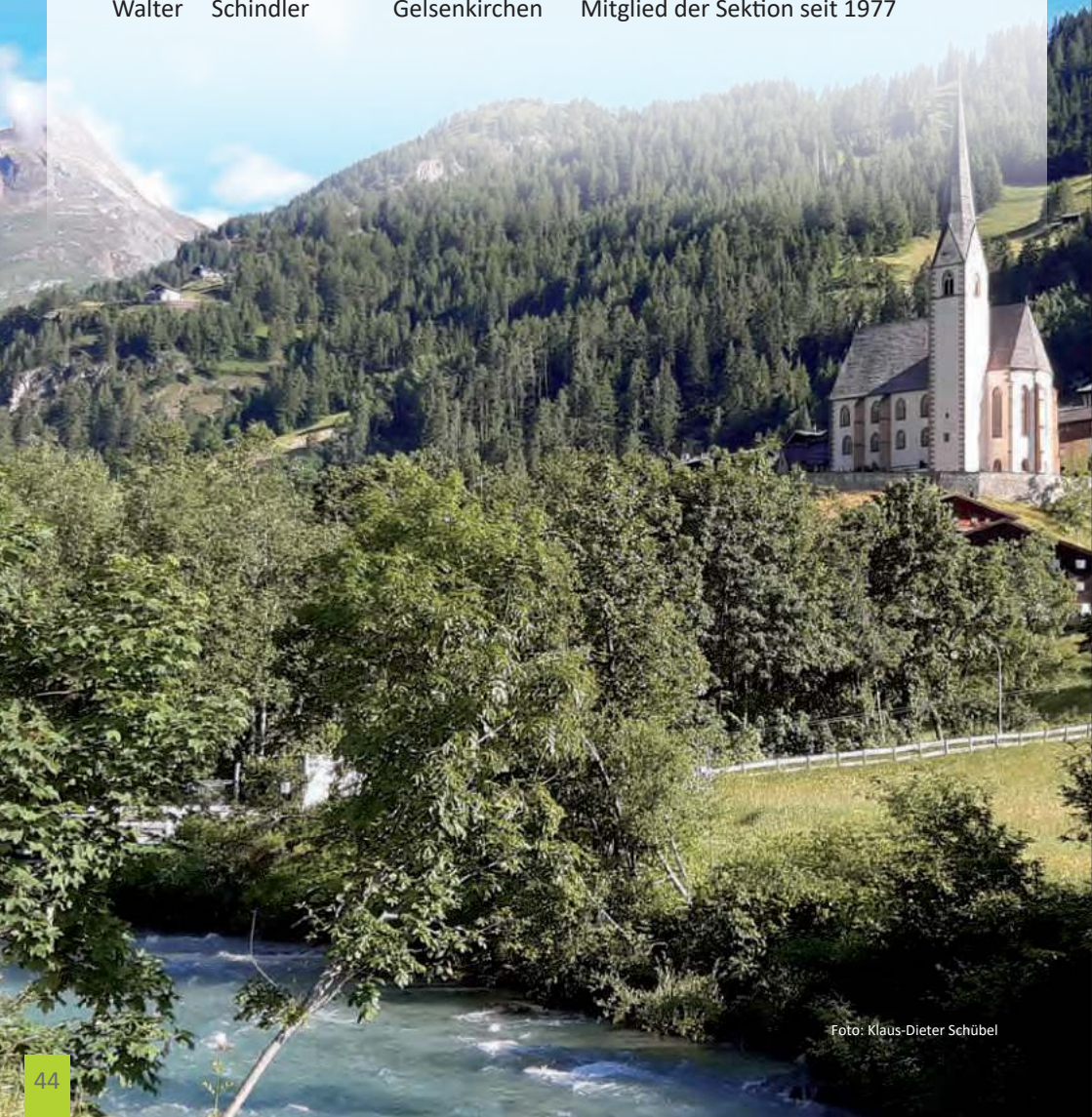

Back Andreas	Gelsenkirchen	Oberstehöfeld Lisanne	Leipzig
Behrens Fabian	Bochum	Pahsen Florian	Bochum
Bialas Heinrich	Gelsenkirchen	Paulus Dan	Gelsenkirchen
Brenneken Amelie	Bochum	Pliska Tim	Bottrop
Busch Marina	Radevormwald	Prietzl Nicole	Oberhausen
Clever Inga	Gelsenkirchen	Primus Roy	Gelsenkirchen
Czychun Christoph	Gelsenkirchen	Rupp Arthur	Oberhausen
Fleige Andreas	Gelsenkirchen	Rybinski Tina	Hasbergen
Fleige Manuela	Gelsenkirchen	Sewczyk Mark	Gelsenkirchen
Galenziok Oliver	Bottrop	Sewczyk Jonas	Gelsenkirchen
Gottschlich Sebastian	Witten	Springer-Mounir Bärbel	Gelsenkirchen
Güldenber Martin	Gelsenkirchen	Stein Thomas	Schermbek
Güldenber Monika	Gelsenkirchen	Thiele-Wolf Hella	Gelsenkirchen
Güldenber Carla	Gelsenkirchen	Thomä Philipp	Gelsenkirchen
Güldenber Frieda	Gelsenkirchen	Trieba Judith	Oer-Erkenschwick
Heßling Nikolai	Essen	Trieba Nina Victoria	Oer-Erkenschwick
Huesmann Lisa	Gelsenkirchen	Ulrich Mandy	Gelsenkirchen
Kirchgässler Andrés	Bochum	Wolf Stefan	Gladbeck
Kolk Phil	Gelsenkirchen	Wolf Ludgera	Gladbeck
Kolk Svenja	Gelsenkirchen	Wolf Sarah	Gladbeck
Körkemeyer Max	Dortmund		
Lieli Robert	Bochum		
Ludwig Jonathan	Bochum		
Maricic Patrick	Gelsenkirchen		
Meisterjahn Christof	Bottrop		
Meisterjahn Rebecca	Bottrop		
Meisterjahn Philip	Bottrop		
Meußen Lena	Gelsenkirchen		
Mounir Mohamed	Gelsenkirchen		
Mounir Eugénie	Gelsenkirchen		
Mounir Noah	Gelsenkirchen		
Mounir Josef	Gelsenkirchen		





Foto: Martin Kentschk

1. Tag der Offenen Tür:

Sonntag, 24.04.2022, 12:00 - 18:00 Uhr

Wie stets im Frühjahr wird die Sektion Gelsenkirchen auch im Jahr 2022 ihre Tore weit öffnen, um kleinen und großen Besucherinnen und Besuchern ihr Angebot und ihre Arbeit hautnah zu präsentieren.

Damit alles reibungslos klappt, sollten wir an diesem Tag möglichst breit aufgestellt sein. Insbesondere für die Betreuung der Kletterrouten brauchen wir ausreichend Freiwillige, sodass regelmäßig beim Sichern gewechselt werden kann. Für den Aufbau sowie für den Verkauf von Speisen und Getränken werden ebenfalls helfende Hände benötigt.

Damit sich unsere Besucher auch bei uns wohlfühlen, freuen wir uns auf eure Kuchenspenden.

Alle Infos zum Tag der Offenen Tür könnt ihr beim Vorstand erfragen (Telefonnummern und E-Mail-Adressen auf der Seite „Ehrenamtliche der Sektion“).



Fotos: L. Duijts

Halbjährlicher Bezug der Vereinszeitschrift Berg & Hütte



Foto: L. Duijts



Standardmäßig erfolgt die Zustellung der Berg & Hütte auf dem Postweg. Wer das Heft stattdessen nur noch online erhalten möchte, sendet bitte eine E-Mail an geschaeftsstelle@alpenverein-gelsenkirchen.de.

Jubilare im Jahre 2022 – Wir gratulieren!

60 Jahre im DAV

Beckmann Heinrich	Gelsenkirchen
Fischer Hildegard	Gelsenkirchen
Glembotzki Dieter	Dortmund
Herschberg Gerhard	Bochum
Rodath Ingrid	Nürnberg
Piiper Albrecht	Heidelberg

50 Jahre im DAV

Kramer Erika	Gelsenkirchen
Odehnal Annette	Haltern
Schramma Gudrun	Herne

40 Jahre im DAV

Kleine Barbara	Weilheim
Kloh Werner	Dorsten
Kloh Roswitha	Dorsten
Münstermann Peter	Konstanz
Schuh Veronika	Recklinghausen
Schulz Helmut	Gladbeck
Schulz Erika	Gladbeck
Vliegen Eva Maria	Gelsenkirchen
Westholt-Krieger Sylvia	Schermbbeck

25 Jahre im DAV

Böttcher Hans Ulrich	Essen
Charchulla Siegfried	Gladbeck
Gollan Christoph	Gelsenkirchen
Jessa Uwe	Gelsenkirchen
Mackiewicz Georg	Gelsenkirchen
Marquardt Willi	Gelsenkirchen
Reichmann Martina	Gelsenkirchen
Rembrink Klaus	Gelsenkirchen
Schön Michael	Herne
Steiner Birgit	Haltern
Wilmes Sandra	Bottrop



Jubilarehrung in der Kirche St. Josef

Im Rahmen der Jahreshauptversammlung am 4. Oktober 2021 in der Kirche St. Josef, Gelsenkirchen-Ückendorf wurden die anwesenden Jubilare für ihre langjährige Mitgliedschaft im Deutschen Alpenverein geehrt.

Zudem wurde der Wanderwartin Erika Balaesque, dem Leiter der Geschäftsstelle Ferdinand Deuse und dem Schatzmeister Alfons Müller für ihre langjährige Tätigkeit gedankt.



Fotos: T. Steinchen

Im Bild von links: Erika Balaesque, Ferdinand Deuse, Anneliese Ziegler, Elisabeth Przybylski, Christoph Böcker, Ruth Meier, Karl-Heinz Meier



Unser ehemaliger Schatzmeister Alfons Müller

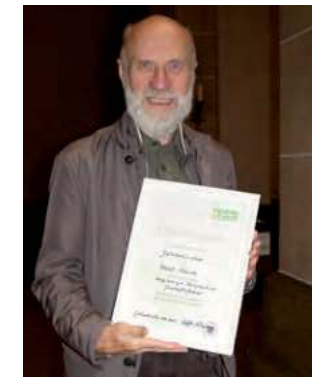

Ferdinand Deuse wurde zum Ehrenmitglied ernannt. Er führte die Geschäftsstelle fast 40 Jahre ehrenamtlich.



Änderungsmeldung

(bitte in Druckschrift ausfüllen)

[Stand 04/21]



Bei Umzug oder Kontoänderung bitte die Änderungsmeldung ausfüllen und **spätestens bis zum 30. September** an die **Geschäftsstelle, Körnerstr. 80, 45896 Gelsenkirchen** übersenden. Bei falschen Angaben entstehen durch das Geldinstitut **unnötige Kosten**, die zu Ihren Lasten gehen.

Mitgliedsnummer (6-stellig)

Name, Vorname

s. Ausweis z. B.: 092/00/123456*1000*1987*1993 21081972

Alte Anschrift

Straße u. Hausnr.

Telefon

PLZ

Wohnort

E-Mail

Neue Anschrift

Straße u. Hausnr.

Telefon

PLZ

Wohnort

E-Mail

Neue Bankverbindung

ja nein

Erteilung einer Einzugsermächtigung und eines SEPA-Lastschriftmandats

Einzugsermächtigung

Ich ermächtige die DAV-Sektion Gelsenkirchen Körnerstr. 80, **45896 Gelsenkirchen**, widerruflich, die von mir zu entrichtende Zahlung bei Fälligkeit durch Lastschrift von meinem Konto einzuziehen.

SEPA-Lastschriftverfahren

Ich ermächtige die DAV-Sektion Gelsenkirchen Körnerstr. 80, **45896 Gelsenkirchen**,

Zahlungen von meinem Konto mittels Lastschrift einzuziehen. Zugleich weise ich mein Kreditinstitut an, die von der DAV-Sektion auf mein Konto gezogene Lastschrift einzulösen.

Hinweis: Ich kann innerhalb von acht Wochen, beginnend mit dem Belastungsdatum, die Erstattung des belasteten Betrages verlangen. Es gelten dabei die mit meinem Kreditunternehmen vereinbarten Bedingungen.

Gelten oben aufgeführte Änderungen auch für weitere Mitglieder?

Wenn ja, bitte Mitgliedsnummer und Namen angeben:

ja nein

Mitgliedsnummer (6-stellig)

Name, Vorname

s. Ausweis z. B.: 092/00/123456*1000*1987*1993 21081972

Mitgliedsnummer (6-stellig)

Name, Vorname

s. Ausweis z. B.: 092/00/123456*1000*1987*1993 21081972

Mitgliedsnummer (6-stellig)

Name, Vorname

s. Ausweis z. B.: 092/00/123456*1000*1987*1993 21081972

Mitgliedsnummer (6-stellig)

Name, Vorname

s. Ausweis z. B.: 092/00/123456*1000*1987*1993 21081972



Informationen zur Mitgliedschaft 01/22

DAV-Sektion Gelsenkirchen

Mitglied	Kat.	Kat. Nr.	Einstufung (nach Lebensalter am 1. Januar)	Beitrag *)	Aufnahmegeb.
Vollmitglied	A	1000	ab 25 Jahre	65,00 €	20,00 €
Partnermitglied	B	2000	Ehe- o. Lebenspartner*innen von Vollmitgliedern mit identischer Anschrift u. gemeinsamem Zahlungsvorgang des Beitrags	38,80 €	13,00 €
Senior*innen	B	2600	Mitglieder ab 70 Jahre auf Antrag	38,80 €	13,00 €
Schwerbehinderte	B	2700	Schwerbehinderte **) ab 25 Jahre	38,80 €	13,00 €
Gastmitglied	C	3000	Mitglied der Kategorie A, B, o. D einer anderen Sektion	20,00 €	0,00 €
Junior*innen	D	4000	ab 18 bis 24 Jahre	38,80 €	10,00 €
Junior*innen	D	4700	Schwerbehinderte **) ab 18 bis 24 Jahre	18,90 €	0,00 €
Kinder u. Jugend	K/J	5000	Kinder u. Jugendliche bis 17 Jahre	18,90 €	0,00 €
	K/J	7010	Kinder u. Jugendliche bis 17 Jahre bei einem alleinerziehenden A-Mitglied auf Antrag	0,00 €	0,00 €
	K/J	7000	Kinder u. Jugendliche bis 17 Jahre im Familienverbund	0,00 €	0,00 €
Kinder u. Jugend	K/J	7800	Schwerbehinderte **) Kinder u. Jugendliche bis 17 Jahre	0,00 €	0,00 €
Familienverbund			Beide Elternteile (A- u. B- Mitgliedschaft) und alle eigenen Kinder bis 17 Jahre	103,80 €	33,00 €

Mitgliedschaft ab 1. Sept. 50 % Beitragsermäßigung nur für das Aufnahmejahr

Barzahlung bis spätestens 31. Januar jeden Jahres (s. Satzung § 7 Abs. 1)

Beitrags-einzug

Säumniszuschlag 3,00 € bis 15.02. + 5,00 € je folgend. Mahnung + Bankgeb.

bei Bestandsmitgliedern am **02.01.** bzw. am folgenden Bankarbeitstag

bei Neuaufnahmen nach Erteilung e. SEPA-Lastschriftmandats (verpflichtend)

Mitgliedsausweis

gültig für das laufende Jahr bis Ende Februar des Folgejahres *****)**

Zustellung bei Neumitgliedern: **nach Zahlungseingang**

Zustellung bei Altmitgliedern: **bis 28. Februar**

bei Verlust: Bearbeitungsgebühr für Neuausstellung: **5,00 €**

Versicherungsschutz

nur, wenn z. Zt. des Versicherungsfalls der Beitrag bezahlt ist

Änderungen

Anschrift u. Bankverbindung sofort, spätestens bis **30.09.** des Jahres

Gebühren bei Rückbuchungen gehen zulasten des Mitglieds

Kündigung

nur schriftlich zum Jahresende bis spätestens 30.09. des Jahres an die Geschäftsstelle oder den Schatzmeister

Sparkasse Gelsenkirchen

IBAN: DE41 4205 0001 0101 0570 24

BIC: WELADED1GEK

VB Ruhr Mitte eG

IBAN: DE38 4226 0001 0251 8575 00

BIC: GENODEM1GBU

Mitglied werden unter: **www.alpenverein-gelsenkirchen.de**

Aufnahmeantrag ausfüllen u. an die Geschäftsstelle schicken oder direkte **Online-Aufnahme**

****)** Schwerbehinderte m. gültigem Schwerbehindertenausweis - Grad d. Behinderung $\geq 50\%$

*****)** nur bei ungekündigter Mitgliedschaft

***)** Beitrag je Kalenderjahr



1. Vorsitzender

Detlef Hinzmann, Tel.: 02362/71228
Burgsdorffstraße 4
46284 Dorsten

2. Vorsitzende

Sarah Kluwig, Tel.: 0234/53034902
Im Wolfsfeld 32A
44879 Bochum

Schatzmeister

Claus Schäfer, Tel.: 0172/8191170
Flachsstraße 9
45896 Gelsenkirchen

Jugendreferent

Marius Horstmann, Tel.: 01511/8839819

Ausbildungsreferent

Oliver Honrath, Tel.: 02721/840700

Naturschutzreferent

Philipp Erwig

Trainer B Alpinklettern

Christoph Böcker, Tel.: 0209/14979450

Trainer B Plaisirklettern

David Klüner, Tel.: 0234/53034902

Trainer C Sportklettern

Andreas Dülberg

Trainer C Sportklettern

Detlef Hinzmann, Tel.: 02362/71228

Trainer C Sportklettern

Marius Horstmann, Tel.: 01511/8839819

Trainer C Sportklettern

Jan Jannek

Trainerin C Sportklettern

Sarah Kluwig, Tel.: 0234/53034902

Trainerin C Sportklettern Breitensport Indoor

Julia Weiland

Trainer C Bergsteigen

Oliver Honrath, Tel.: 02721/840700

Trainerin C Bergwandern

Gudrun Hieber, Tel.: 02721/840700

Fachübungsleiterin Familiengruppe

Corinna Böcker, Tel.: 0209/14979450

Kletterbetreuerin

Anna Jannek

Kletterbetreuerin

Barbara Mense

Kletterbetreuer

André Grunwald

Jugendleiterinnen/Jugendleiter

Hanna Kampermann, Felix Steinchen,
Yannic Fulte

Wanderleiter

Achim Oerschkes, Tel.: 0162/3005676

Beauftragter der Kletteranlage „Nordstern“

Olaf Basilowski

Beauftragter für Hüttenpatenschaft

Alfons Müller, Tel.: 02043/928917

Materialwart

David Klüner, Tel.: 0234/53034902

Alle Ehrenamtlichen sind über unsere Website per E-Mail zu erreichen oder unter
Vorname.Nachname@alpenverein-gelsenkirchen.de.

Geschäftsstelle: DAV-Sektion Gelsenkirchen e. V.
c/o Udo Steinchen, Körnerstraße 80, 45896 Gelsenkirchen
Tel.: +49 (0) 209 366 785 48
Fax: +49 (0) 209 366 785 49
E-Mail: geschaeftsstelle@alpenverein-gelsenkirchen.de



Berg & Hütte

42. Jahrgang, Heft 1-2022

Herausgeber:

Sektion Gelsenkirchen des Deutschen Alpenvereins e.V.
c/o Udo Steinchen
Körnerstraße 80
45896 Gelsenkirchen
E-Mail: geschaeftsstelle@alpenverein-gelsenkirchen.de

Bankverbindung:

Volksbank Ruhr Mitte eG
IBAN: DE 38 4226 0001 0251 8575 00
BIC: GENODEM1GBU
Sparkasse Gelsenkirchen
IBAN: DE 41 4205 0001 0101 0570 24
BIC: WELADED1GEK

Redaktion:

Alle Texte und Fotos bitte per E-Mail an:
redaktion@alpenverein-gelsenkirchen.de

Luzia Duijts (Redaktion, verantwortlich)
E-Mail: luzia.duijts@alpenverein-gelsenkirchen.de
Petra Pelkowski (Lektorat)
E-Mail: petra.pelkowski@alpenverein-gelsenkirchen.de
Tine Steinchen (Layout)
E-Mail: tine.steinchen@alpenverein-gelsenkirchen.de

Anzeigen:

Claus Schäfer
Flachsstraße 9
45896 Gelsenkirchen
E-Mail: claus.schaefer@alpenverein-gelsenkirchen.de
Tel.: 0172/8191170

Erscheinungsweise:

Halbjährlich
Auflage: 1000 Exemplare

Druck:

Blömeke Druck SRS GmbH
Resser Straße 59
44653 Herne



Foto: V. Hohnstedter

Redaktionsschluss:

Berg & Hütte 2-2022:
15. April 2022

In signierten Beiträgen kommt die Meinung des jeweiligen Verfassers, jedoch nicht die des Herausgebers oder der Redaktion zum Ausdruck. Die Redaktion behält sich vor, eingereichte Manuskripte gegebenenfalls zu kürzen bzw. geringfügig zu ändern. Berg & Hütte erhalten die Mitglieder der Sektion Gelsenkirchen kostenlos. Der Bezug ist im Mitgliedsbeitrag enthalten.



Informationen zum Datenschutz

Wir möchten Sie darüber informieren, dass die von Ihnen in Ihrer Beitrittserklärung angegebenen Daten über Ihre persönlichen und sachlichen Verhältnisse (sogenannte personenbezogene Daten) gleichermaßen auf Datenverarbeitungs-Systemen der Sektion, der Sie beitreten, wie auch des Bundesverbandes des Deutschen Alpenvereins (DAV) gespeichert und für Verwaltungszwecke der Sektion, bzw. des Bundesverbandes verarbeitet und genutzt werden. Verantwortliche Stelle im Sinne des § 3 (7) BDSG bzw. Art. 4 lit. 7. DSGVO ist dabei die Sektion, der Sie beitreten.

Eine Übermittlung von Teilen dieser Daten an die jeweiligen Landes- und Sportfachverbände findet nur im Rahmen der in den Satzungen der Landes- und Sportfachverbände festgelegten Zwecke statt. Diese Datenübermittlungen sind notwendig zum Zwecke der Organisation eines Spiel- bzw. Wettkampfbetriebes und zum Zwecke der Einwerbung von öffentlichen Fördermitteln.

Wir sichern Ihnen zu, Ihre personenbezogenen Daten vertraulich zu behandeln und nicht an Stellen außerhalb des DAV, weder außerhalb der Sektion, noch außerhalb des Bundesverbandes und der jeweiligen Landes- und Sportfachverbände weiterzugeben. Sie können jederzeit schriftlich Auskunft über die bezüglich Ihrer Person gespeicherten Daten erhalten und Korrektur verlangen, soweit die bei der Sektion und der Bundesgeschäftsstelle gespeicherten Daten unrichtig sind. Sollten die gespeicherten Daten für die Abwicklung der Geschäftsprozesse der Sektion, bzw. des Bundesverbandes nicht erforderlich sein, so können Sie auch eine Sperrung, gegebenenfalls auch eine Löschung Ihrer personenbezogenen Daten verlangen.

Der Bundesverband des DAV sendet periodisch das Mitgliedermagazin DAV Panorama in der von Ihnen gewählten Form (Papier

oder digital) zu. Sollten Sie kein Interesse am DAV Panorama haben, so können Sie dem Versand bei Ihrer Sektion des DAV schriftlich widersprechen.

Nach einer Beendigung der Mitgliedschaft werden Ihre personenbezogenen Daten gelöscht, soweit sie nicht, entsprechend der steuerrechtlichen Vorgaben, aufbewahrt werden müssen.

Eine Nutzung Ihrer personenbezogenen Daten für Werbezwecke findet weder durch die Sektion, den Bundesverband, Kooperationspartner des Bundesverbandes des Deutschen Alpenvereins noch durch die jeweiligen Landes- und Sportfachverbände statt.

Ich habe die oben stehenden Informationen zum Datenschutz zur Kenntnis genommen und akzeptiert.

Nutzung der E-Mail-Adresse durch Sektion und Bundesverband

Ich willige ein, dass die Sektion sowie der Bundesverband des DAV meine E-Mail-Adresse zum Zwecke der Übermittlung der von mir ausgewählten Medien sowie zur allgemeinen Kommunikation nutzt. Eine Übermittlung der E-Mail-Adresse an Dritte ist dabei ausgeschlossen.

Nutzung der Telefonnummer durch Sektion und Bundesverband

Ich willige ein, dass die Sektion sowie der Bundesverband des DAV, soweit erhoben, meine Telefonnummern zum Zwecke der Kommunikation nutzen. Eine Übermittlung der Telefonnummern an Dritte ist dabei ausgeschlossen.

Datenschutzbeauftragter:
Prof. Dr. Rolf Lauser
Dr.-Gerhard-Hanke-Weg 31
85221 Dachau
E-Mail: rolf@lauser-nhk.de

Regionaler Nachhaltigkeitspreis
Klimaheld*in. Jetzt bewerben
oder nominieren!



VORANBRINGEN NACHHALTIGKEIT



Morgen
kann kommen.
Wir machen den Weg frei.

Wir bauen unser Nachhaltigkeitsmanagement weiter aus. Gemeinsam mit Ihnen engagieren wir uns für die Umsetzung der 17 UN-Ziele für nachhaltige Entwicklung und die Einhaltung der Ziele des Pariser Klimaabkommens.

vb-ruhrmitte.de/nachhaltigkeit





Wünsche erfüllen ist einfach.

Wenn der Finanzpartner
für die flexible
Finanzierung sorgt.

Sparkassen-Card Plus.
(Debitkarte)

Weil's um mehr als Geld geht.



Sparkasse
Gelsenkirchen