

Ausgabe 2/2023

# BERG & HÜTTE

Mitteilungen der Sektion Gelsenkirchen des Deutschen Alpenvereins e.V.





**Bergsport**  
**Outdoor**  
**Trekking**  
**Biking**  
**Freizeit**

[www.unterwegs.biz](http://www.unterwegs.biz)



**Unterwegs Essen**

Hindenburgstr. 57

45127 Essen

Telefon: 0201 - 232627



**Unterwegs Duisburg**

Kasinostr. 13-15

47051 Duisburg

Telefon: 0203 - 285280

... auch online: [www.unterwegs.biz](http://www.unterwegs.biz)  
 (versandkostenfrei ab 35,- € in D)

**In dieser Ausgabe**

Editorial	4
Alle Termine auf einen Blick	5
Protokoll der Mitgliederversammlung 2023	7
Wanderungen im 2. Halbjahr 2022	13
Ausrüstungsverleih	14
Ausbildungsteam	15
Teilnahmebedingungen	16
Kletteranlage Nordstern	18
Steckbrief: Werner Beermann	20
Weihnachtsfeier: Ein schöner Abend	21
(K)eine Pizza in Fontainebleau	22
Wenn es mal brenzlich wird in den Bergen – Bergrettungskurs 2023	26
Alfons Müller – ein Urgestein gibt sein Amt für die Hüttenpatenschaft ab	28
Vereinsinternes	30
Änderungsmeldung	32
Informationen zur Mitgliedschaft	33
Ehrenamtliche der Sektion	34
Impressum	35

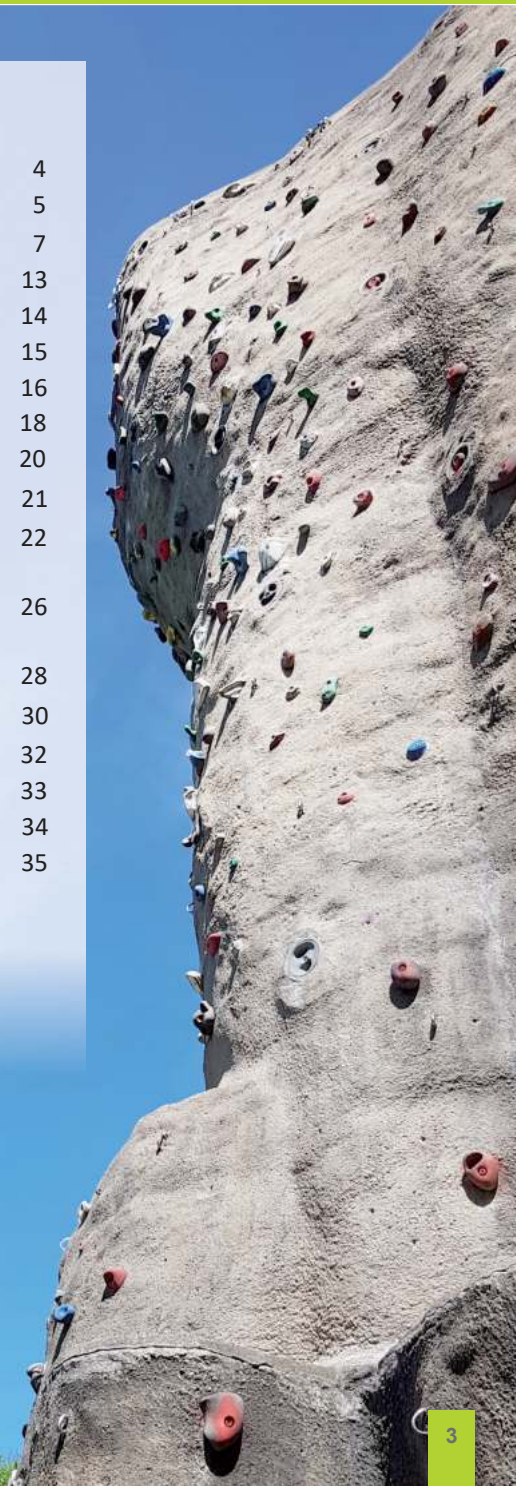

Titelbild: Freyr, Belgien Foto: J. Wegner  
 Foto: D. Hinzmann



## Alpenvereinshütten

### Liebe Leserinnen und Leser,

bei Wikipedia kann man folgende Definition finden: „Alpenvereins- oder Clubhütten stellen die Mehrzahl der über 1300 Schutzhütten und Biwakschachteln in den Alpen dar und werden von den Sektionen der Alpen Vereine unterhalten.“

Die ehrenamtlichen Arbeitseinsätze durch engagierte Sektionsmitglieder sind dabei eine wertvolle und unverzichtbare Hilfe zum Erhalt der Hütten und Wege.

Alfons Müller hat dazu 27 Jahre lang beigetragen – zuletzt auf der Elberfelder Hütte. Nach dieser langen Zeit hat er sein Amt als Hüttenbeauftragter niedergelegt und wurde auch von der Sektion Wuppertal für sein Engagement geehrt.

Und wer Alfons Müller kennt, weiß, auf ihn ist Verlass! So hat er selbst für einen Nachfolger gesorgt. Werner Beermann stellt sich mit seinem Steckbrief in dieser Ausgabe der Berg und Hütte vor und informiert über die Elberfelder Hütte, die die Sektion Gelsenkirchen als Partnersektion seit 2020 mitbetreut.

Wir wünschen viel Freude beim Lesen der Sektionsmitteilung.

*Ihre Redaktion*



Foto: M. Kentsch

### Juli

- |     |     |  |
|-----|-----|--|
| 01. | Sa. | Gemeinschaftscamp Ötztal bis Sa., 08.07.2023   |
| 09. | So. | Klettercamp Dauphiné bis Sa., 15.07.2023       |
| 23. | So. | Wanderer: Von Oer-Erkenschwick durch die Haard |

### August

- |     |     |  |
|-----|-----|--|
| 10. | Do. | Klettern: Kletteranlage Nordstern, 18:00 Uhr |
| 17. | Do. | Klettern: Kletteranlage Nordstern, 18:00 Uhr |
| 24. | Do. | Klettern: Kletteranlage Nordstern, 18:00 Uhr |
| 27. | So. | Wanderer: Westrupe Heide und Stever          |
| 31. | Do. | Klettern: Kletteranlage Nordstern, 18:00 Uhr |

### September

- |     |     |  |
|-----|-----|--|
| 03. | So. | 2. Tag der Offenen Tür, Kletteranlage Nordstern, 12:00 - 17:00 Uhr |
| 03. | So. | Gletscherkurs in den Ötztaler Alpen bis Sa., 09.09.2023            |
| 07. | Do. | Klettern: Kletteranlage Nordstern, 18:00 Uhr                       |
| 14. | Do. | Klettern: Kletteranlage Nordstern, 18:00 Uhr                       |
| 21. | Do. | Klettern: Kletteranlage Nordstern, 18:00 Uhr                       |
| 24. | So. | Wanderer: Von Reken durch den Merfelder Bruch                      |

### Oktober

- |     |     |   |
|-----|-----|---|
| 19. | Do. | Klettern: Bottrop, 18:00 Uhr                  |
| 26. | Do. | Klettern: Bergwerk, 18:00 Uhr                 |
| 29. | So. | Wanderer: Durch die Haardt über den Dachsberg |

### November

- |     |     |   |
|-----|-----|---|
| 09. | Do. | Klettern: Bottrop, 18:00 Uhr  |
| 19. | So. | Wanderer: Ab KGV Erholung Buer über die Rungenberghalde mit anschließendem Mittagessen in der KGV |
| 23. | Do. | Klettern: Bergwerk, 18:00 Uhr   |



## Dezember

- |     |     |   |
|-----|-----|---|
| 02. | Sa. | Weihnachtsfeier für alle Gruppen: Kletteranlage Nordstern, 15:00 Uhr    |
| 03. | So. | Wanderer: Stadtführung durch Kaiserswerth mit Wanderung in der Umgebung |
| 07. | Do. | Klettern: Bergwerk, 18:00 Uhr   |
| 17. | So. | Abklettern: Kletteranlage Nordstern, 13:00 Uhr                          |

## Januar

- |     |     |  |
|-----|-----|--|
| 07. | So. | Anklettern: Kletteranlage Nordstern, 13:00 Uhr |
|-----|-----|--|



Foto: D. Hinzmann

Sektion Gelsenkirchen  
des Deutschen Alpenvereins e.V.

### Protokoll der Mitgliederversammlung vom 11.03.2023

Am 11.03.2023 um 15 Uhr kamen in der Gaststätte „Erholung Buer“, Hülser Straße 40, 45894 Gelsenkirchen 31 Personen zur jährlichen ordentlichen Mitgliederversammlung zusammen.

Herr Detlef Hinzmann begrüßte als Versammlungsleitung und Vereinsvorsitzender die Anwesenden herzlich. Frau Sandra Wegner wurde per Zuruf zur Protokollführerin gewählt.

Die Versammlungsleitung stellte fest, dass die Versammlung satzungsgemäß einberufen und beschlussfähig ist und stellte die Tagesordnung vor:

Tagesordnung:

- 1) Genehmigung des Protokolls der Mitgliederversammlung vom 12. März 2022
- 2) Bericht des 1. Vorsitzenden
- 3) Bericht des Jugendreferenten
- 4) Bericht des Schatzmeisters
- 5) Bericht der Kassenprüfung
- 6) Entlastung des Vorstandes
- 7) Haushaltsplan 2023
- 8) Genehmigung des Haushaltsplans 2023
- 9) Jubilarehrungen
- 10) Berichte der Fachwarte
- 11) Anträge
- 12) Verschiedenes

Per Handzeichen wurde diese Tagesordnungsvorschlag einstimmig angenommen.

- 1) Genehmigung des Protokolls der Mitgliederversammlung vom 12. März 2022  
Das Protokoll der Mitgliederversammlung vom 12.03.2022 wird ohne Verlesung einstimmig genehmigt.
- 2) Bericht des 1. Vorsitzenden  
Detlef Hinzmann berichtet über die Aktivitäten seit der letzten Mitgliederversammlung: Die Veranstaltungen von Haupt- und Landesverband konnten wieder in Präsenz stattfinden, wobei aber auch die Möglichkeiten geschaffen wurden, die Aktivitäten per Video zu besuchen. Auch von den Ehrenamtlichen wurden wieder viele Veranstaltungen angeboten, welche gut angenommen worden sind. Es fanden im Jahr 2022 zwei Termine zum „Tag der offenen Tür“ statt. Der erste von beiden Terminen war sehr erfolgreich, wohingegen der Termin in der zweiten Jahreshälfte aufgrund des schlechten Wetters leider nicht gut besucht wurde.

Zum Jahresende fand zudem an der Kletteranlage eine gemeinsame Weihnachtsfeier mit allen Gruppen der Sektion statt.

An der Kletteranlage ist Mitte 2022 an einem der Türme eine größere Menge Beton abgeplatzt. Der betroffene Bereich wurde aus Sicherheitsgründen gesperrt. Hinsichtlich der Sanierung der Türme wurde Kontakt zu einer Bottroper Firma aufgenommen, die auf Sanierungen dieser Art spezialisiert ist. Nach einem Vorort-Termin wurde für das Jahr 2023 Material bestellt, um die defekten Stellen mit Unterstützung der Firma Hahne-Bautenschutz in Eigenregie zu bearbeiten. Des weiteren wird der Internetauftritt der Sektion überarbeitet und die Webseite auf den technisch neuesten Stand gebracht.

Darüber hinaus teilt der Vorstand mit, dass Herr Werner Beermann das Amt des Hüttenbeauftragten von Herrn Alfons Müller übernommen hat. Der Vorstand bedankt sich bei Alfons Müller für die geleistete Unterstützung.

### 3) Bericht des Jugendreferenten

Der Jugendreferent Marius Horstmann berichtet von den Aktivitäten der Gruppe und bedankt sich bei den Jugendleiterinnen und Jugendleitern für ihren Einsatz. Marius Horstmann gibt zudem bekannt, dass er das Amt des Jugendreferenten nicht weiter fortführen wird. Über die Nachfolge soll noch entschieden werden.

### 4) Bericht des Schatzmeisters

Siehe Anlage Kassenbericht für das Vereinsjahr 2022

### 5) Bericht der Kassenprüfung

Siehe Anlage Protokoll der Kassenprüfung des Wirtschaftsjahres 2022

### 6) Entlastung des Vorstandes

Der Mitgliederversammlung wird vorgeschlagen, den Vorstand in uneingeschränktem Umfang Entlastung zu erteilen. Der Antrag wird einstimmig angenommen.

### 7) Haushaltsplan 2023

Der Schatzmeister Claus Schäfer erläutert den Haushaltsplan 2023. „Aufgrund des Umfangs können die Anlagen des Protokolls bezüglich des Haushaltsplans 2023 hier nicht abgedruckt werden. Interessierte können sie gerne beim Schatzmeister einsehen.“

### 8) Genehmigung des Haushaltsplans 2023

Die Mitgliederversammlung beschließt einstimmig, den vorgestellten Haushaltsvoranschlag für das Jahr 2023. Die Mitgliederversammlung ermächtigt den Vorstand gemäß seiner Zeichnungsberechtigung notwendige Abweichungen von dieser Planung zuzulassen, sofern die zu Grunde liegenden Maßnahmen durch die Satzung gedeckt sind.

### 9) Jubilarehrungen

Im Jahr 2022 gab es insgesamt 25 Jubilare. Davon waren zwanzig Mitglieder 25 Jahre, drei Mitglieder 40 Jahre und zwei Mitglieder 50 Jahre im DAV. Persönlich anwesend waren Herr Martin van Dorp aus Mülheim, der für seine 40-jährige Mitgliedschaft geehrt wurde, sowie die Herren Manfred Rudnik, Thomas Thesing, Wolfgang Pingel und Markus Lück aus Gelsenkirchen und Herr Tobias Fröchte aus Herne, die jeweils seit 25 Jahren Mitglied im DAV sind.

### 10) Berichte der Fachwarte

Der Trainer C Bergsteigen Oliver Honrath berichtet vom durchgeführten Grundkurs Klettersteigen am Hans-Berger-Haus. In diesem Jahr wird ein Gletscherkurs angeboten. Die Trainerin C Bergwandern Gudrun Hieberberichtet vom parallel erfolgreich durchgeführten Grundkurs Bergwandern und der gemeinsamen Wanderfahrt in Norwegen. Der Wanderwart Achim Oerschkes berichtet über die zahlreich stattgefundenen Touren im vergangenen Jahr. Andreas Dülberg berichtet vom Klettercamp in Korsika. Für dieses Jahr wird eine Gemeinschaftsfahrt nach Dauphine angeboten. Christoph Bäcker berichtet stellvertretend für Corinna Bäcker über die Aktivitäten der Familiengruppe. Im vergangenen Jahr fand zudem ein Bergrettungskurs in Freyr in Belgien statt. Nach Feedback der Teilnehmer sind für den Bergrettungskurs in diesem Jahr zwei Wochenend-Termine geplant: die Theorie soll an der Anlage vermittelt und an einem weiteren Wochenende in Freyr am Fels umgesetzt werden.

Für die Klettergruppe berichtet Detlef Hinzmann. Erfreulicherweise fanden im Jahr 2022 wieder einige Kletteraktivitäten statt und auch die Nutzung der Kletteranlage konnte wieder freigegeben werden, was auch wieder zu einem Anstieg der Besucherzahlen führte. Julia Weiland und Yannik Fulte konnten erfolgreich den Kletterkurs durchführen. Zudem hat eine gemeinsame Boulderfahrt nach Fontainebleau stattgefunden.

### 11) Anträge

Es liegen keine Anträge vor

### 12) Verschiedenes

Der Hauptverband fokussiert das Thema Klimaneutralität und fördert entsprechende Maßnahmen, die auf dieses Konto einzahlen. In diesem Zusammenhang erfolgt eine Bilanzierung der Klimaneutralität der Sektion und es wird geprüft, ob und inwiefern die Klimabilanz optimiert werden kann.

Der DOSB wirbt in diesem Jahr mit einem 40€-Gutschein (insg. 150.0000 Stück) für Neumitglieder. Nähere Informationen sind unter [www.sportnurbesser.de](http://www.sportnurbesser.de) einzusehen. In Anlehnung an den Erfolg der Weihnachtsfeier wurde angeregt, ein Sommer- oder Herbstfest zu planen. Die entsprechende Organisation wird besprochen und ggf. für das kommende Jahr berücksichtigt.

Der Versand der Jahreskarten für die Kletteranlage erfolgt bei Online-Bestellung ab diesem Jahr nicht mehr per Post; sondern per E-Mail (PDF-Dokument). Ein Mitführen der Jahreskarte im digitalen Format ist ausreichend. An der Hütte werden weiterhin Jahreskarten in ausgedruckter und laminiertes Form verkauft.

Der Versammlungsleiter schloss um 17 Uhr die Versammlung.

Gelsenkirchen, 11.03.2023

Sandra Wegner

Detlef Hinzmann

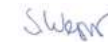

Anlagen: Jahresbericht vom Schatzmeister, Bericht der Kassenprüferinnen,

## Sektion Gelsenkirchen des Deutschen Alpenvereins (DAV) e.V.

### Kassenbericht für das Vereinsjahr 2022

Liebe Mitgliederinnen, liebe Mitglieder,

die finanzielle Situation unseres Vereins hat sich weiter positiv entwickelt.

Insgesamt verbuchten wir Einnahmen in Höhe von 71.806,62 €. Damit lagen die Einnahmen um ca. 13% höher als im Vorjahr. Ursächlich ist i. W. die zum 01.01.2022 wirksam gewordene Beitragsanpassung und ein leichter Mitgliederzuwachs, aber auch die Einnahmen aus wieder möglichen Aktivitäten an der Kletteranlage und den Sektionsfahrten.

Die Ausgaben betragen 61.863,23 €. Gegenüber Vorjahr entspricht dies einer Steigerung von ca. 5%. Dies resultiert i. W. einerseits aus einer geplanten Sonderabschreibung (ca. 1.300 €) und andererseits aus dem Aufwand im Zusammenhang mit den auf der Einnahmenseite bereits erwähnte größeren Vereinsaktivitäten (Fahrten, Tage der offenen Tür, Weihnachtsfeier). Allerdings wurden auch geplante Maßnahmen noch nicht durchgeführt (insbesondere Sanierung Klettertürme), sodass die Ausgaben deutlich unter dem Haushaltsvoranschlag lagen.

Entsprechend ergab sich ein Überschuss i.H.v. 9.943,39 €, der gemäß Vorstandsbeschluss mit 6.943,39 € in die freie Rücklage und mit 3.000,00 € in die gebundene Rücklage eingestellt wurde.

Unsere wesentlichen Aktiva, das Sachanlagevermögen (Gebäude, Anlagen, Vereinsausstattung) ist durch die normalen Abschreibungen und aufgrund keiner neuen Investitionen weiter auf 48.718,00 € gesunken, Kasse- und Bank als Bestandteil des Umlaufvermögens sind hingegen auf 109.494,98 € angestiegen.

Details unseres Jahresabschlusses, die Einnahmen-/Überschussrechnung bzw. die Gewinn- und Verlustrechnung, sowie die Bilanz liegen zur Einsicht der Mitglieder bei der heutigen Mitgliederversammlung am 11.03.2023 vor. Sie können darüber hinaus auch jederzeit bei mir nach Terminabstimmung eingesehen werden. Fragen dazu beantworte ich jederzeit gerne.

Gelsenkirchen, 11.03.2023

Claus Schäfer  
Schatzmeister

## Sektion Gelsenkirchen des Deutschen Alpenvereins (DAV) e.V.

### Protokoll der Kassenprüfung des Wirtschaftsjahres 2022

#### 1. Rechnungsprüfer

Andrea Tertocha und Petra Menting sind nach dem Protokoll der Mitgliederversammlung vom 04.10.2020 gemäß § 23 der Satzung zu Rechnungsprüfer/innen gewählt worden. Über die Prüfung am 04.03.2023 in der Nordsternhütte der Sektion Gelsenkirchen, Nordsternpark Gelsenkirchen, wird folgendes Protokoll angefertigt:

#### 2. Unterlageneinsicht

Zur Prüfung haben folgende Unterlagen vorgelegen:

- a) Kontoauszüge der Bankkonten
- b) Kassenbuch
- c) Buchführung für das Abschlussjahr in folgender Form: EDV-Buchführung, System DATEV-Branchenlösung Vereine, bestehend aus dem Ausdruck von Kontenblättern
- d) Jahresabschluss aus der Einnahmenüberschussrechnung und der Vermögensübersicht mit Kontennachweis
- e) Belege zu Einnahmen und Ausgaben.

#### 3. Geprüfte Vorgänge

Die Prüfung bezog sich auf die Ordnungsmäßigkeit der Buchführung. Dabei ist stichprobenartig der korrekte Nachweis der Einnahmen und Ausgaben durch Belege geprüft worden.

#### 4. Ergebnis

Die Prüfung ergab keinerlei Anlass zur Beanstandung. Die Buchführung ist ordentlich und übersichtlich. Die Ausgaben sind satzungsgemäß und durch Belege nachvollziehbar belegt und dokumentiert. Der Bestand der Bankkonten und der Barkassen entspricht der Buchführung. Der Mitgliederversammlung wird vorgeschlagen, den Vorstand in uneingeschränktem Umfang Entlastung zu erteilen.

Gelsenkirchen, den 04.03.2023

Petra Menting  
Kassenprüferin

Andrea Tertocha  
Kassenprüferin

## Wanderungen im 2. Halbjahr 2023

**Unser Treffpunkt ist der Parkplatz des Musiktheaters, Kleines Haus, an der Rolandstraße, jeweils um 9:00 Uhr.**

Unsere geführten Wanderungen von ca. vier Stunden haben einen leichten bis mittelschweren Charakter. Wir wandern bei jedem Wetter. Eine Mitfahrgelegenheit wird grundsätzlich angeboten, geschieht aber auf eigene Gefahr. Eine Beteiligung an den Fahrtkosten wird erwartet. Wir erkunden interessante Wanderwege rund um das Ruhrgebiet und verbinden den Gang durch

die Natur mit kulturellen Besonderheiten, die unsere Wanderleiter aufgespürt haben. In den Pausen verpflegen wir uns aus dem eigenen Rucksack. Am Ende kehren wir auf Wunsch in ein nettes Lokal ein und lassen die Wanderung bei Kaffee und Kuchen gemütlich ausklingen. Festes Schuhwerk und entsprechend der Witterung angepasste Kleidung sollte berücksichtigt werden.

- 23.07.2023 Wanderung von Oer-Erkenschwick durch die Haard, ca. 15 km.  
Es führt Achim Oerschkes.
- 27.08.2023 Durch die Westrupe Heide und an der Stever entlang, ca. 15 bis 16 km.  
Es führt Hans-Jürgen Röseler.
- 24.09.2023 Wanderung von Reken durch den Merfelder Bruch, ca. 17 km  
Es führt Everhard Schumacher.
- 29.10.2023 Wanderung durch die Haard über den Dachsberg, 16 km, 150 Hm.  
Es führt Everhard Schumacher.
- 19.11.2023 Wanderung ab KGV Erholung Buer über die Rungenberghalde, ca. 11 km.  
Es führt Achim Oerschkes.  
Anschließend Mittagessen im Vereinsheim des KGV.  
Anmeldung bitte bis zum 05.11.2023 bei A. Oerschkes.
- 03.12.2023 Stadtführung durch Kaiserswerth mit Wanderung in der Umgebung, ca. 9 km.  
Es führt Detlef Volkmer.

**04.08.2023 Vorplanung der Wanderungen 2024.  
17:00 Uhr Treffen in der Nordsternhütte.**



**Info und Kontakt:** Achim Oerschkes, Tel: 0162-3005676  
achim.oerschkes@alpenverein-gelsenkirchen.de

Foto: T. Steinchen

## Für die nächste Tour fehlen euch noch Steigeisen, Pickel oder ein Klettersteigset?

### Kein Problem!

Ab sofort könnt ihr auch zur privaten Nutzung Materialien der Sektion ausleihen. Welche Gegenstände das sind und welche Kosten für euch entstehen, könnt ihr der Preisliste entnehmen. Bei Ausbildungen, Sektionstouren und -fahrten ist die Materialnutzung selbstverständlich weiterhin kostenlos.

Bei Interesse oder Fragen wendet euch bitte an [david.kluener@alpenverein-gelsenkirchen.de](mailto:david.kluener@alpenverein-gelsenkirchen.de).

### Material für den privaten Verleih innerhalb und außerhalb der Anlage:

Produkt	Tagespreis in €	Wochenpreis (7 Tage) in €
Gurt	2,00	10,00
Klettersteigset	3,00	15,00
Helm	1,00	5,00
Satz Expressen (12 Stück)	1,00	5,00
Sicherungsgerät mit Karabiner	1,00	5,00
Kombi: Gurt, Expressen, Sicherungsgerät	3,00	15,00
Karabiner (Schnapper, Schrauber, HMS)	0,50	2,00
Steigeisen (Paar)	2,00	10,00
Pickel (Stück)	2,00	10,00
Eisschraube	1,00	5,00
Crashpad	3,00	15,00

### Material für den privaten Verleih innerhalb der Anlage:

Produkt	Tagespreis in €
Seil	2,00
Kombi: Gurt, Seil, Expressen, Sicherungsgerät	5,00



**Christoph Böcker**  
Trainer B Alpinklettern



**Corinna Böcker**  
Familiengruppenleiterin



**Andreas Dülberg**  
Trainer C Sportklettern



**André Grunwald**  
Kletterbetreuer



**Gudrun Hieber**  
Trainerin C Bergwandern



**Detlef Hinzmann**  
1. Vorsitzender, Trainer C Sportklettern



**Oliver Honrath**  
Trainer C Bergsteigen  
Ausbildungsreferent

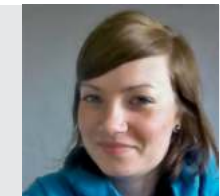

**Anna Jannek**  
Kletterbetreuerin



**Jan Jannek**  
Trainer C Sportklettern



**David Klüner**  
Trainer B Plaisirklettern, Materialwart



**Sarah Kluwig**  
Trainerin C Sportklettern



**Barbara Mense**  
Kletterbetreuerin



**Julia Weiland**  
Trainerin C Sportklettern Breitensport Indoor

Alle Ausbilderinnen und Ausbilder sind unter [Vorname.Nachname@alpenverein-gelsenkirchen.de](mailto:Vorname.Nachname@alpenverein-gelsenkirchen.de) zu erreichen.

## Teilnahmebedingungen

Die folgenden Teilnahmebedingungen gelten für alle Veranstaltungen der Sektion Gelsenkirchen e.V. (Camps, Tag der Offenen Tür etc.)

### Teilnahme

Die Veranstaltungen werden von der Sektion Gelsenkirchen des DAV angeboten. Die Leitung handelt im Auftrag des Sektionsvorstandes. Das Angebot richtet sich vorrangig an Mitglieder der Sektion Gelsenkirchen und an DAV-Mitglieder.

### Kosten

Alle Veranstaltungen sind kostendeckend kalkuliert. Die Sektion Gelsenkirchen erzielt dabei keine Gewinne noch ist sie in ideeller als auch juristischer Hinsicht als Reiseveranstalter zu betrachten. Bei den Touren/Camps handelt es sich weder um Gruppen- noch um Pauschalreisen. Weitere neben den Teilnahmegebühren genannte Kosten sind als reine Information für die Teilnehmenden anzusehen und vor Ort an den jeweiligen Anbieter der Leistung zu entrichten. Die Teilnahmegebühren müssen bis spätestens 3 Wochen vor Veranstaltungsbeginn auf das Sektionskonto eingezahlt werden..

### Versicherung

Die teilnehmenden DAV-Mitglieder sind in den Alpenen Sicherheits-Service des DAV eingeschlossen. Einzelheiten sind dem entsprechenden Informationsblatt (ASS) zu entnehmen.

Mit der Anmeldung akzeptiert der/die Buchende folgende Haftungsbegrenzung: Teilnehmende einer Sektionsveranstaltung bzw. Gemeinschaftstour sind sich der Tatsache bewusst, dass jede bergsportliche Unternehmung mit Risiken verbunden ist, die sich nicht vollständig ausschließen lassen. Sie erkennen daher an, dass die Sektion Gelsenkirchen und ihre verantwortlichen ehrenamtlichen

Tourenleiterinnen/Tourenleiter – soweit gesetzlich zulässig – von jeglicher Haftung sowohl dem Grunde als auch der Höhe nach freigestellt werden, die über den im Rahmen der Mitgliedschaft im DAV sowie für die ehrenamtliche Tätigkeit bestehenden Versicherungsschutz hinausgeht. Dies gilt nicht für die Verursachung von Unfällen durch Vorsatz oder grobe Fahrlässigkeit.

### Anmeldung

Die Anmeldungen werden von der jeweiligen Tourenleitung durch eine Zahlungsaufforderung und weitere Informationen bestätigt.

### Rücktritt

Tritt eine Teilnehmerin/ein Teilnehmer nach verbindlicher Anmeldung zurück, hat sie/er für alle bis zu diesem Zeitpunkt angefallenen Kosten aufzukommen. Als Rücktrittspauschale werden 20 % der Teilnahmegebühren berechnet. In Sonderfällen gelten die Bestimmungen des Unterbringers. Bei Absage weniger als 14 Tage vor dem Veranstaltungstermin sind die vollen Teilnahmegebühren zu entrichten. Bei Absage durch die Tourenleitung werden bereits bezahlte Beiträge erstattet; weitere Leistungen sind ausgeschlossen.

### Veröffentlichungen

Alle Teilnehmenden von Veranstaltungen der Sektion erklären sich damit einverstanden, dass Fotos, auf denen sie abgebildet sind, in Berichten und auf der Webseite der Sektion veröffentlicht werden dürfen.

Stand: Mai 2019



**UP & AWAY**  
Outdoor und mehr...

Ihr Experte für Draußen  
• Ausrüstung • Beratung • Kletterkurse

Foto: Vaude / Attenberger

MAMMUT  
Bergans OF NORWAY  
FJALL RAVEN  
MOUNTAIN EQUIPMENT  
Schöffel  
ORTOVOX VOICE OF THE MOUNTAINS  
Marmot  
deuter  
LOWA ...simply more  
MEINDL Shoes For Actives  
han wag

**Wir sind umgezogen**

Tel.: 02369 29 70 065  
www.upandaway-outdoor.de  
Öffnungszeiten:  
Mo - Fr: 10:00 - 18:30, Sa: 10:00 - 16:00

**Dülmener Str. 48  
46286 Dorsten**

10% Rabatt für DAV-Mitglieder\*

\*auf das gesamte, nicht gesondert reduzierte Sortiment

NS1°43.172 E007°01.126

# Nordsternhütte

## Der Weg zu uns

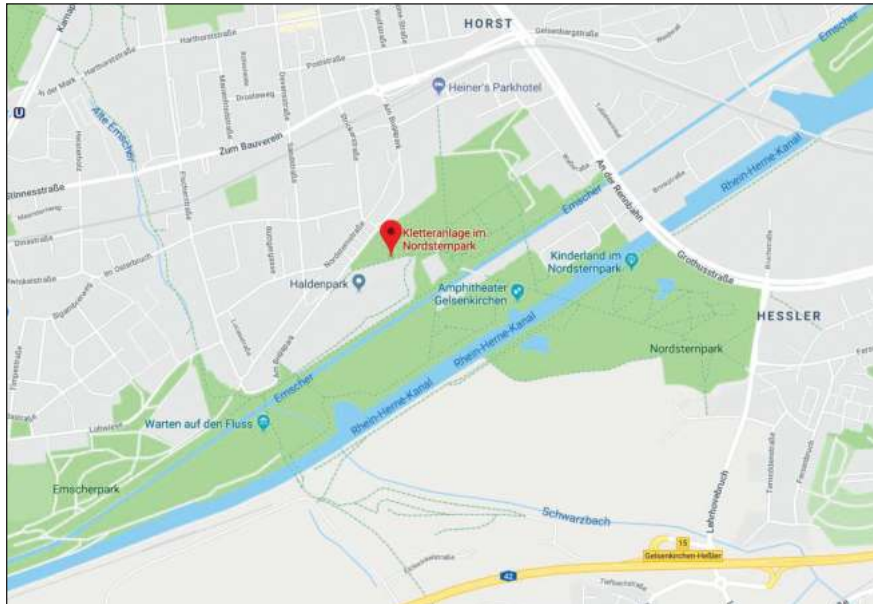

### Anfahrt

Mit öffentlichen Verkehrsmitteln  
Unsere Kletteranlage befindet sich im Nordsternpark Gelsenkirchen-Horst. Die Haltestelle „Nordsternpark“ ist ca. 800 m entfernt. Es fahren die Buslinien SB36 und 383. Informationen zu Fahrplänen gibt es unter [www.vrr.de](http://www.vrr.de).

### Mit dem Auto

Die Klettertürme liegen verkehrsgünstig und sind gut über die nahegelegene A 42 erreichbar. Parkmöglichkeiten befinden sich am Rand der Straße „Am Bugapark“. Bitte nehmen Sie Rücksicht auf die Anwohner, denn die Straße ist eng und hier spielen oft Kinder. Von hier aus sind es nur noch wenige Meter bis zu unseren Türmen, die zu Fuß zurückgelegt werden müssen.

### Adresse

Am Bugapark 128  
45899 Gelsenkirchen

GPS-Koordinaten  
51°31.428'N 7°1.683'O



### Nordsternhütte

Die Nordsternhütte kann für Feiern aller Art gemietet werden, auch von Nichtmitgliedern. Interessenten wenden sich bitte an [schatzmeister@alpenverein-gelsenkirchen.de](mailto:schatzmeister@alpenverein-gelsenkirchen.de).

## Tageskarten

Tageskarten und Jahreskarten können in der Anlage erworben werden. Wenn kein Ansprechpartner anwesend ist, gibt es die Möglichkeit zum Kauf von Tageskarten in der Gastronomie „Heiner’s“ am Nordsternpark (Am Bugapark 1d), bitte die Öffnungszeiten beachten.

Das Tor zur Kletteranlage ist mit einem zeitgesteuerten Codeschloss versehen, das vom Tagesanbruch bis zur Dämmerung aktiviert ist. Der gültige Code wird mit den Tageskarten ausgegeben.

**Das Verlassen der Anlage ist immer gewährleistet.**

## Jahreskarten

Jahreskarten können auf der Webseite [www.alpenverein-gelsenkirchen.de](http://www.alpenverein-gelsenkirchen.de) unter => Kletteranlage => Jahreskarten bestellt werden.

## Eintrittspreise

Jahreskarte		Tageskarte	
Nichtmitglieder	90,- €	Erwachsene	6,- €
Jugendtarif*	50,- €	Jugendtarif*	4,- €
Mitglieder Alpenverein	60,- €		
Jugendtarif*	30,- €		
Mitglieder Sekt. Gelsenkirchen	30,- €		
Jugendtarif*	20,- €		

\*Den Jugendtarif erhalten Kinder und Jugendliche bis zur Vollendung des 18. Lebensjahres. Wenn eine Jahreskarte nach dem 1. September des laufenden Jahres beantragt wird, ermäßigt sich der Jahresbetrag um 50 %.

## Lichtanlage

In der dunklen Jahreszeit kann über die Beleuchtungsanlage fast 50 % der Kletterfläche ausgeleuchtet werden. Die Anleitung befindet sich im Schaukasten und im Toilettenbereich.

## Fragen?

Bei Fragen steht der Beauftragte der Kletteranlage Olaf Basilowski ([olaf.basilowski@alpenverein-gelsenkirchen.de](mailto:olaf.basilowski@alpenverein-gelsenkirchen.de)) zur Verfügung.

## Unser neuer Hüttenbeauftragter stellt sich vor

**Name:** Werner Beermann

**Alter:** 65 Jahre

**Familienstand:** verheiratet, 2 Töchter, 1 Enkel

**Beruf:** Rentner

**Hobbys:** Laufen, Radfahren, Wandern, Lesen



## In den Bergen fühle ich mich gut

Ob im Winter oder Sommer – gern verbringe ich Zeit im Gebirge. Schon als kleiner Junge fuhr ich mit meinen Eltern in die deutschen Alpen. Als Jugendlicher lernte ich das Skifahren und als Student machte ich dort meine ersten Wanderungen.

Als die eigenen Kinder größer wurden und erste gemeinsame Hüttenwanderungen geplant werden konnten, trat ich in den Deutschen Alpenverein ein. Einige Hüttenwanderungen kamen so zusammen.

Da ich als Mitarbeiter der RAG im Rahmen des sozialverträglichen Personalabbaus schon frühzeitig aus dem Berufsleben ausschied, hatte ich Freiraum und Zeit, neue Dinge anzupacken.

Dies erfuhr der ehemalige Geschäftsführer der Sektion Gelsenkirchen, Ferdinand Deuse, den ich schon lange kenne. Er fragte mich, ob ich Interesse hätte, an einem Arbeitseinsatz auf einer Alpenvereinshütte teilzunehmen. Das klang spannend, und so war es auch.

Mein erster Arbeitseinsatz gemeinsam mit Alfons Müller war im Kaiserjochhaus der Sektion Leutkirch. Vor allem

Sicherungsarbeiten von Wegen bei unterschiedlichsten Witterungen standen dort im Vordergrund. Neben den interessanten Aufgaben gefiel mir auch die kameradschaftliche Atmosphäre unter den Beteiligten.

Im Laufe der Jahre machte ich dann auch Arbeitseinsätze auf der Bochumer Hütte in den Kitzbüheler Alpen und der Elberfelder Hütte im Nationalpark Hohe Tauern mit. Als Alfons Müller altersbedingt seine Tätigkeit als Hüttenbeauftragter der Sektion aufgeben wollte, schlug er mich als seinen Nachfolger vor. Gern habe ich diese Aufgabe übernommen und hoffe, sie angemessen ausfüllen zu können.

Ich freue mich schon auf weitere Arbeitseinsätze!

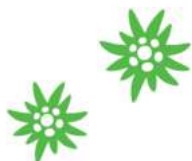

Fotos: Y. Fulte

## Ein schöner Abend

Ein Highlight in diesem Jahr war die Weihnachtsfeier an unserer Kletteranlage.

Wir hatten so viele Besucher, viele alte, aber auch neue Gesichter, schöne Gespräche, eine gemütliche Atmosphäre.

Die Jugendabteilung besorgte und betreute einen sensationellen Flammkuchenofen. Vielen Dank für diese großartige Aktion.



## Flammkuchenrezept der Weihnachtsfeier

### Für den Teig:

7 kg Mehl, 30 El Öl Wasser, Salz  
+ Mehl zum Ausrollen

### Hmm, der Belag:

5 kg Schmand  
(davon 3 kg Kuh und 2 kg vegan)  
1,5 kg Zwiebelwürfel  
4 Bund Lauchzwiebeln  
3 kg Schinkenwürfel  
1 kg Räuchertofu  
7 El Salz  
ordentlich Pfeffer

Lasst es euch schmecken  
Julia Weiland

## (K)eine Pizza in Fontainebleau

Der Regen prasselt gegen die Frontscheibe unseres Polos. Wir können noch nicht glauben, dass das Wetter so wie es gemeldet ist auch tatsächlich eintritt.



Wir sind auf dem Weg nach Fontainebleau, genauer gesagt nach Ile de Boulancourt, dem Campingplatz, der schon seit vielen Jahren unser Ausgangspunkt für einige schöne Boulder-Abenteuer ist. So wie der Platz sich über die Jahre verändert hat – vom Camping hin zum Glamping – so hat sich auch die Fahrt durch Belgien inzwischen geändert. Das slalomartige Ausweichen von Schlaglöchern ist nicht mehr. Tatsächlich empfinden wir Belgien als einen der angenehmeren Abschnitte der sechs- bis siebenstündigen Fahrt. Wäre nur der Regen nicht. Doch so gewiss früher die Schlaglöcher auf Belgiens Autobahnen waren, so sicher ist das gute Wetter bei der Ankunft in Boulancourt.

Bei unserer Ankunft erwarten uns schon freundliche Gesichter und auch Jérôme kommt vor seinem Feierabend noch kurz mit dem Rad vorbei, um die Gruppe zu begrüßen. Zudem haben wir ein trockenes Wetterfenster und können unser Zelt entspannt aufbauen. Dieses Wetter begleitet uns auch in den nächsten Tagen mit schönem Sonnenschein und sehr kalten Nächten. So ist es nicht verwunderlich, dass sich die gemütliche Frühstücksrunde jeden Morgen neu auf die Suche nach einem Platz in den wärmenden Sonnenstrahlen macht.



Fotos: T. Steinchen

Um möglichst viel Sonne zu genießen und um uns wieder an die Felsen von Fontainebleau zu gewöhnen, machen wir uns am ersten Tag auf nach J.A. Martin. Der feine Sand, die spielenden Kinder ringsherum und die frühlinghafte Brise, die durch die Baumwipfel streicht, las-

sen uns hinter jeder Anhöhe das Meer erwarten. Schon nach den ersten Klettermetern wird im T-Shirt geklettert, obwohl wir „nur“ mit dem wunderbaren gelben Parcours beginnen. Das Studium und die Coronazeit haben unsere Kletterperformance über die Jahre doch etwas in Mitleidenschaft gezogen. Doch egal wie leicht oder schwer man an den Sandsteinfelsen in Fontainebleau klettert, das Ergebnis ist immer dasselbe: Alltagsorgen und Stress bleiben zurück und die Tage werden zum Genuss. So auch am ersten Tag im gelben Parcours. Typisch



Am Samstag ziehen wir los in das nächste Bouldergebiet, Mont Aigu, welches ganz in der Nähe der Stadt Fontainebleau liegt. Daher ist es nicht verwunderlich, dass es viele Menschen anlockt. All diese Besucher genießen die Landschaft nicht nur beim Bouldern, sondern auch beim Mountainbiken und Joggen. Von dem Trubel lassen wir uns aber nicht beeinflussen, finden schnell ein Plätzchen für unser Lager, schlüpfen rein in die noch bequemen Schuhe und schon sind wir am Felsen. Leider zahlt man auch immer wieder Tribut und die ein oder andere Verletzung kommt an diesem Tag dazu, zum Glück jedoch nichts Schlimmes.

ist ebenso die entspannte Mittagspause auf den Boulderplatten inmitten der Sandsteinfelsen. Man beobachtet andere Kletterer, schlürft Espresso und mampft sein Baguette mit Tartare.

Das Wetter ist warm und sonnig, das Klettern anstrengend und über den Tag steigt unsere Vorfreude auf den angekündigten Pizzawagen am Abend, der den Campingplatz ansteuert. Als wir dort wie-



Fotos: T. Steinchen

mit dem gelben Parcours, der besonders für Anfänger geeignet ist, da die Boulder nicht hoch und nicht zu schwer bewertet sind. Trotz des Feiertages ist es überraschend leer. Nur vereinzelt trifft man auf Familien, die nach Ostereiern suchen oder wie wir das sonnig warme Wetter kletternd verbringen. Am Nachmittag wird dann der sogenannte „Painday“ gestartet, was bedeutet, dass die letzten Stunden im Wald

von Fontainebleau nochmal dazu genutzt werden, sich die Finger und Füße an kniffligeren Problemen wurd zu klettern. Wir entdecken einen wunderschönen, etwas vermoosten alten weißen Parcours, der unsere Boulderfähigkeiten abschließend auf die Probe stellt. Als Belohnung gibt es am Abend schließlich doch noch die wohlverdiente Pizza.

der ankommen, ist die Schlange schon beträchtlich lang, doch davon lassen wir uns nicht beeindrucken. Erstmal gibt es noch ein „kleines grünes Männchen“ (1664 Bier) zur Entspannung, bevor wir uns selbst anstellen. Nach 15 bis 20 Minuten des Wartens ohne sich vorwärts zu bewegen kommt einem dann auch schon eine Äußerung wie „Ich wünschte, es würde sich mal jemand hinter uns anstellen, dann hätte ich wenigstens das Gefühl, dass wir vorwärtskommen.“ recht leicht über die Lippen. Tatsächlich stellen sich auch alle Neuankömmlinge vor uns in die Schlange. Eine schweizerische Truppe organisiert sich Stühle, einen Tisch, ein paar Gläser Wein und ein Kartenspiel, um die lange Wartezeit bestmöglich zu verbringen. Das sieht gemütlich und entspannt aus. Des Wartens müde ziehen wir es dann aber doch vor, schnell selbst zu kochen. Ein Camping-Risotto kann es auch mit einer Pizza aufnehmen. Den Abend lassen wir im gemütlichen Beisammensein unter Glamping-Laternen und am Lagerfeuer ausklingen.



Wie immer vergeht das Wochenende wie im Fluge und ehe wir uns versehen, sitzen wir wieder im Auto und manövrieren uns durch den Regen Belgiens nach Hause. Allerdings haben wir nun schöne Erinnerungen an eine weitere herrliche Zeit in Fontainebleau im Gepäck.

*Hannah & Julius Koch*





## Wenn es mal brenzlig wird in den Bergen – Bergrettungskurs 2023

Fotos: W. Steichen

Die Kursbeschreibung versprach, dass wir lernen würden, anderen und uns selbst mit behelfsmäßigen Methoden in kritischen Situationen in den Bergen zu helfen. Und tatsächlich hat der Kurs gehalten, was er versprochen hat!

Christoph, unser Kursleiter, hat uns mit vielen praktischen Tipps und Hilfen ausgestattet, damit wir uns in kritischen Situationen sicher und souverän verhalten können. Der Kurs bestand aus einem Vorbereitungs-termin und einer Abschlussfahrt, um das Erlernte in der Praxis anzuwenden.



Im 1,5-tägigen Vorbereitungskurs an unserer Kletteranlage im Nordsternpark hat uns Christoph vom Schleifknoten bis zur Gardaschlinge die notwendigen Knoten und Techniken beigebracht, um Seilverlängerungen und Seilzüge zu bauen. Wir haben den Kurs mit der Einmannbergung vom Kletterturm abgeschlossen, also dem Abseilen mit einem Verletzten auf dem Rücken. Dies gab uns bereits einen Vorgeschmack auf das Adrenalin, aber auch auf die Verantwortung, die man als Rettender am Felsen hat.

Trotz wechselhafter Wettervorhersage entschied Christoph, dass die Abschlussfahrt auf jeden Fall stattfindet und dass es mit dem Wetter schon passen wird.

Recht sollte er behalten! Es ging nach Freyr in Belgien, wo wir an wunderschönen Felsen direkt an der Maas das Erlernte geübt haben. Übernachtet wurde in Campern, auf dem Biwakplatz und sogar im Schloss. Alle Teilnehmenden hatten die freie Wahl und konnten was Passendes finden.

Die Trockenphasen am ersten Tag haben wir zum Klettern und Seilzug üben genutzt. Gegen Mittag setzte Regen ein und hat das Umsetzen der Seilverlängerung eingeleitet. Mit Hilfe eines Schuhmann-HMS und zwei Seilen hat der Rettende zwei Personen gleichzeitig einen 60 bis 70 Meter hohen Felsen abgelassen. Eine spannende Angelegenheit, die durch den Regen noch adrenalinreicher und realistischer wurde.

Zum Abschluss des Tages zeigte Christoph uns verschiedene Methoden zum Abtransport eines Verletzten von der Felswand. Ausklingen lassen haben wir den ereignisreichen Tag mit spannenden alpinen Geschichten am Lagerfeuer.

Am zweiten Tag stand die Einmannbergung auf dem Plan. Hier mussten wir unser Prusik-Handling beim Ablassen optimieren. Ich musste feststellen, dass eine zugezogene Prusik mit einem Menschen auf dem Rücken sich doch nur schwer lösen lässt und man gut beraten ist, die Prusik als Hintersicherung zu nutzen. Nach dem Abseilen ging es noch ein letztes Mal über eine wunderschöne Tour hinauf. Der auf dem Gipfel einsetzende Regen signalisierte, dass es nun Richtung Heimat geht.

Eines wurde während des Kurses besonders deutlich: Man kann mit einfachsten Techniken und Materialien, die alle am Klettergurt haben sollten, im Notfall Hilfe leisten!

Danke Christoph für den lehrreichen und spannenden Kurs!

*Matthäus Gasowski*



Fotos: C. Boecker



Fotos: C. Boecker



Fotos: J. Steichen



## Alfons Müller – ein Urgestein gibt sein Amt für die Hüttenpatenschaft ab

Wer kennt ihn nicht? Alfons (81 Jahre) war nicht nur über 17 Jahre Schatzmeister der Sektion Gelsenkirchen, er war auch über 27 Jahre der Sektionsbeauftragte für die Hüttenpatenschaft.

Zu Beginn seiner Tätigkeit hatte die Sektion eine Patenschaft mit der Sektion Leutkirch für das Kaiserjochhaus (2.310 m) in den Lechtaler Alpen. Dort fuhr Alfons jedes Jahr mit einer kleinen Gruppe von ehrenamtlichen Helfern hin, um Arbeiten rund um die Hütte zu erledigen. Dazu gehörten neben Schönheitsreparaturen an der Hütte auch so wichtige Dinge wie die Abwasserentsorgung, die Wasserversorgung und natürlich auch der Wegebau. In unzähligen Stunden arbeitete Alfons mit seinem Team ehrenamtlich an und um das Kaiserjochhaus. Als der Vorstand der Sektion Leutkirch wechselte, wurde die Kooperation für die Hüttenpatenschaft zu seinem Leidwesen beendet.

Da Alfons die Arbeitseinsätze immer sehr genoss, suchte er in der Nähe unserer Sektion nach einer neuen Patenschaft und fand sie mit der Sektion Bochum. So begann 2015 eine Patenschaft mit der Bochumer Hütte, der Kelchalm (1.432 m) in den Kitzbüheler Alpen. Schon nach dem ersten Arbeitseinsatz trauerte Alfons jedoch dem Kaiserjochhaus nach. So lange hatte er dort geholfen und die Bochumer Hütte ist halt auch keine Hochgebirgshütte. Nichtsdestotrotz leistete Alfons mit seinem Team pflichtbewusst die ehrenamtliche Arbeit an der Bochumer Hütte. Leider lief diese Patenschaft nicht ganz so rund und endete bereits nach drei Jahren wieder.



Fotos: Teilnehmer

Eine neue Sektion und Hütte waren schnell gefunden. Diesmal war es wieder eine Hochgebirgshütte: die Elberfelder Hütte (2.346 m) der Sektion Wuppertal in der Schobergruppe in den Ostalpen. 2019 führte Alfons dort zum ersten Mal einen Arbeitseinsatz durch. Er war zu dem Zeitpunkt stolze 77 Jahre alt und der Zustieg von Heiligenblut zur Elber-



Fotos: Teilnehmer

felder Hütte ist mit 5,5 bis 6 Stunden und 1.100 Hm sehr lang. Aber einmal an der Hütte angekommen, arbeitete Alfons mit dem Enthusiasmus früherer Tage – egal ob Steine geschleppt werden mussten oder ein mehrere hundert Meter langer Graben für eine Stromleitung ausgehoben werden musste. Alfons war mit vollem Elan dabei!

Coronabedingt konnte Alfons dann leider nur noch einmal zur Elberfelder Hütte mitkommen. Weitere zwei Jahre älter, machte ihm diesmal der Aufstieg schon zu schaffen. Daher beschloss er nach langen Überlegungen und mit viel Wehmut, die Aufgabe als Sektionsbeauftragter für die Hüttenpatenschaft an Werner Beer- mann abzutreten.

Ich hatte leider nur zweimal das Vergnügen, mit Alfons an einem Arbeitseinsatz teilzunehmen, und bedauere es sehr, dass er diese Aufgabe abgeben musste. Er hat sich in all den Jahren immer mit sehr viel Engagement um die Arbeitseinsätze gekümmert und alles hervorragend organisiert. Es hat nie an etwas gefehlt.

Vielen Dank.

*Oliver Honrath*

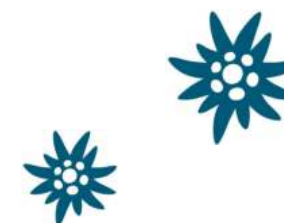

Seit 2020 ist die Sektion Gelsenkirchen eine der Partnersektionen, die mit zum Erhalt und zur Pflege der Elberfelder Hütte beiträgt. Die Sektionen Rhein-Sieg und Recklinghausen unterstützen dort ebenfalls mit tatkräftigen Arbeitseinsätzen.

### Die Elberfelder Hütte der Partnersektion Wuppertal

Die Elberfelder Hütte liegt 2.346 Meter über dem Meeresspiegel im Herzen der Schobergruppe, einem Gebirgstiel der Hohen Tauern mitten in der Kernzone des Nationalparks Hohe Tauern. Der Nationalpark erstreckt sich über die österreichischen Bundesländer Kärnten, Salzburg und Osttirol und ist der größte der Alpen.



Foto: Teilnehmer

Der nächstgelegene Talort ist Heiligenblut am südlichen Fuß der Großglockner-Hochalpenstraße. Von dort erreicht man die Elberfelder Hütte durch das wunderschöne Gößnitztal mit einem vier- bis fünfstündigen Aufstieg. Sie ist auch ein Ziel am Wiener Höhenweg.

Die Hütte liegt in einer eindrucksvollen, einsamen, fast urweltlich anmutenden Landschaft mit mehr als dreißig wild zerklüfteten Dreitausendern rundherum.

Bereits 1910 wurde der Sektion Elberfeld das Gößnitztal als Arbeits- und Hüttengebiet zugewiesen, doch erst 1928 wurde die Elberfelder Hütte eingeweiht.

Mit großem finanziellen Aufwand wurde

sie 1982/83 nach einem Lawinschaden erweitert und modernisiert. Seitdem ist sie ein wahres Schmuckstück mit gemütlichen Stuben, einer guten Küche sowie urigen Schlafzimmern und Matratzenlagern. Da die Hütte über ein eigenes kleines Wasserkraftwerk mit Energie versorgt wird, gibt es elektrisches Licht und die notwendige Heizwärme, ja sogar warmes Wasser. Eine Abwasserreinigungsanlage klärt das anfallende Schmutzwasser.

Für den umweltfreundlichen Betrieb der Hütte erhielt die Sektion im Jahre 2000 das Umweltsiegel des DAV. Wegen der extremen Klima- und Lagebedingungen in dieser Hochgebirgslandschaft hat unsere Hütte nur eine kurze Saison.

### Die Ausstattung der Elberfelder Hütte

Die Ausstattung der Elberfelder Hütte überzeugt ihre Gäste mit ihrer ursprünglichen, urigen Gemütlichkeit. Sie ist eine bewirtete Schutzhütte der Kategorie I und wird oftmals als das „Raumschiff Elberfeld“ bezeichnet.

Die Elberfelder Hütte verfügt über einen gut beheizten Trockenraum sowie Warmwasser in den Waschräumen und einen offenen Winteraum.

Sie verfügt über 12 Schlafplätze in Mehrbettzimmern und 40 Schlafplätze im Matratzenlager.

Die Informationen wurden auf Grundlage der Website der Sektion Wuppertal zusammengestellt.

Werner Beermann

## 1. Tag der Offenen Tür am 23. April 2023



Fotos: L. Duijts

### Ein starkes Team an der Kuchentheke!

Der Kuchenstand lief reibungslos, denn die Kinder hatten alles im Griff: den Verkauf von Kuchen und Getränken sowie den Verkauf von Würstchenmarken. Die hatten sie eigens zuvor gebastelt!

Wer denkt da nur an den zukünftigen Kletternachwuchs? Vielleicht war hier bereits ein zukünftiger Schatzmeister oder eine zukünftige Schatzmeisterin dabei!



### Weihnachtsfeier für alle in der Kletteranlage Nordstern am Samstag, den 2. Dezember 2023 ab 15:00 Uhr



Foto: Y. Fulte

### Alle Jahre wieder ...

Wir feiern gemeinsam Weihnachten. Die Mitglieder aller Gruppen treffen sich in der Kletteranlage, um in gemütlicher Runde beisammen zu sein.

Wir werden das Lagerfeuer richtig anheizen. Trotzdem: Warm anziehen!

Sänger und Nicht-Sänger schmettern Weihnachtslieder beim Rudelsingen.

Für Essen – nachmittags süß, abends deftig – ist gesorgt, ebenso für Heiß- und Kaltgetränke.

Seid also alle herzlich willkommen!

## Änderungsmeldung

(bitte in Druckschrift ausfüllen)

[Stand 04/21]



Bei Umzug oder Kontoänderung bitte die Änderungsmeldung ausfüllen und **spätestens bis zum 30. September** an die **Geschäftsstelle, Körnerstr. 80, 45896 Gelsenkirchen** übersenden. Bei falschen Angaben entstehen durch das Geldinstitut **unnötige Kosten**, die zu Ihren Lasten gehen.

Mitgliedsnummer (6-stellig)

Name, Vorname

s. Ausweis z. B.: 092/00/123456\*1000\*1987\*1993 21081972

### Alte Anschrift

Straße u. Hausnr.

Telefon

PLZ

Wohnort

E-Mail

### Neue Anschrift

Straße u. Hausnr.

Telefon

PLZ

Wohnort

E-Mail

### Neue Bankverbindung

ja  nein

### Erteilung einer Einzugsermächtigung und eines SEPA-Lastschriftmandats

#### Einzugsermächtigung

Ich ermächtige die DAV-Sektion Gelsenkirchen Körnerstr. 80, **45896 Gelsenkirchen**, widerruflich, die von mir zu entrichtende Zahlung bei Fälligkeit durch Lastschrift von meinem Konto einzuziehen.





#### SEPA-Lastschriftverfahren

Ich ermächtige die DAV-Sektion Gelsenkirchen Körnerstr. 80, **45896 Gelsenkirchen**, Zahlungen von meinem Konto mittels Lastschrift einzuziehen. Zugleich weise ich mein Kreditinstitut an, die von der DAV-Sektion auf mein Konto gezogene Lastschrift einzulösen.

**Hinweis:** Ich kann innerhalb von acht Wochen, beginnend mit dem Belastungsdatum, die Erstattung des belasteten Betrages verlangen. Es gelten dabei die mit meinem Kreditunternehmen vereinbarten Bedingungen.

Gläubiger-Identifikationsnummer  
**DE88ZZZ00000133409**



### Gelten oben aufgeführte Änderungen auch für weitere Mitglieder?

ja  nein

Wenn ja, bitte Mitgliedsnummer und Namen angeben:

Mitgliedsnummer (6-stellig)

Name, Vorname

s. Ausweis z. B.: 092/00/123456\*1000\*1987\*1993 21081972

Mitgliedsnummer (6-stellig)

Name, Vorname

s. Ausweis z. B.: 092/00/123456\*1000\*1987\*1993 21081972

Mitgliedsnummer (6-stellig)

Name, Vorname

s. Ausweis z. B.: 092/00/123456\*1000\*1987\*1993 21081972

Mitgliedsnummer (6-stellig)

Name, Vorname

s. Ausweis z. B.: 092/00/123456\*1000\*1987\*1993 21081972

## Informationen zur Mitgliedschaft

[Stand 01/22]

DAV-Sektion Gelsenkirchen

Mitglied	Kat.	Kat. Nr.	Einstufung (nach Lebensalter am 1. Januar)	Beitrag (*)	Aufnahmegeb.
Vollmitglied	A	1000	ab 25 Jahre	65,00 €	20,00 €
Partnermitglied	B	2000	Vollmitgliedern mit identischer Anschrift u. gemeinsamem Zahlungsvorgang des Beitrags	38,80 €	13,00 €
Senior*innen	B	2600	Mitglieder ab 70 Jahre <b>auf Antrag</b>	38,80 €	13,00 €
Schwerbehinderte	B	2700	<b>Schwerbehinderte (**)</b> ab 25 Jahre	38,80 €	13,00 €
Gastmitglied	C	3000	Mitglied der Kategorie A, B, o. D einer anderen Sektion	20,00 €	0,00 €
Junior*innen	D	4000	ab 18 bis 24 Jahre	38,80 €	10,00 €
Junior*innen	D	4700	<b>Schwerbehinderte (**)</b> ab 18 bis 24 Jahre	18,90 €	0,00 €
Kinder u. Jugend	K/J	5000	Kinder u. Jugendliche bis 17 Jahre	18,90 €	0,00 €
	K/J	7010	Kinder u. Jugendliche bis 17 Jahre bei einem alleinerziehenden A-Mitglied <b>auf Antrag</b>	0,00 €	0,00 €
	K/J	7000	Kinder u. Jugendliche bis 17 Jahre im Familienverbund	0,00 €	0,00 €
Kinder u. Jugend	K/J	7800	<b>Schwerbehinderte (**)</b> Kinder u. Jugendliche bis 17 Jahre	0,00 €	0,00 €
Familienverbund			Beide Elternteile (A- u. B- Mitgliedschaft) und alle eigenen Kinder bis 17 Jahre	103,80 €	33,00 €
<b>Mitgliedschaft ab 1. Sept.</b> 50 % Beitragsermäßigung nur für das Aufnahmejahr					
Barzahlung bis spätestens 31. Januar jeden Jahres (s. Satzung § 7 Abs. 1)					
Beitrags-einzug	<b>Säumniszuschlag</b> 3,00 € bis 15.02. + 5,00 € je folgend. Mahnung + Bankgeb.				
	bei Bestandsmitgliedern am <b>02.01.</b> bzw. am folgenden Bankarbeitstag bei Neuaufnahmen nach Erteilung e. SEPA-Lastschriftmandats (verpflichtend)				
Mitgliedsausweis	gültig für das laufende Jahr bis Ende Februar des Folgejahres (***)				
	Zustellung bei Neumitgliedern: <b>nach Zahlungseingang</b> Zustellung bei Altmitgliedern: <b>bis 28. Februar</b> bei Verlust: Bearbeitungsgebühr für Neuausstellung: <b>5,00 €</b>				
Versicherungsschutz	<b>nur</b> , wenn z. Zt. des Versicherungsfalls der Beitrag bezahlt ist				
Änderungen	Anschrift u. Bankverbindung sofort, spätestens bis <b>30.09.</b> des Jahres Gebühren bei Rückbuchungen gehen zulasten des Mitglieds				
Kündigung	<b>nur schriftlich</b> zum Jahresende bis spätestens 30.09. des Jahres an die Geschäftsstelle oder den Schatzmeister				
Sparkasse Gelsenkirchen	IBAN: DE41 4205 0001 0101 0570 24			BIC: WELADED1GEK	
VB Ruhr Mitte eG	IBAN: DE38 4226 0001 0251 8575 00			BIC: GENODEM1GBU	
Mitglied werden unter: <b>www.alpenverein-gelsenkirchen.de</b> Aufnahmeantrag ausfüllen u. an die Geschäftsstelle schicken oder direkte <b>Online-Aufnahme</b>					
(**) Schwerbehinderte m. gültigem Schwerbehindertenausweis - Grad d. Behinderung ≥ 50 % (***) nur bei ungekündigter Mitgliedschaft (*) Beitrag je Kalenderjahr					

**1. Vorsitzender**

Detlef Hinzmann, Tel.: 02362/71228  
Burgsdorffstraße 4  
46284 Dorsten

**2. Vorsitzende**

Sarah Kluwig, Tel.: 0234/53034902  
Im Wolfsfeld 32A  
44879 Bochum

**Schatzmeister**

Claus Schäfer, Tel.: 0172/8191170  
Flachsstraße 9  
45896 Gelsenkirchen

**Jugendreferent**

Marius Horstmann, Tel.: 01511/8839819

**Ausbildungsreferent**

Oliver Honrath, Tel.: 02721/840700

**Naturschutzreferent**

Philipp Erwig

**Trainer B Alpinklettern**

Christoph Böcker, Tel.: 0209/14979450

**Trainer B Plaisirklettern**

David Klüner, Tel.: 0234/53034902

**Trainer C Sportklettern**

Andreas Dülberg

**Trainer C Sportklettern**

Detlef Hinzmann, Tel.: 02362/71228

**Trainer C Sportklettern**

Jan Jannek

**Trainerin C Sportklettern**

Sarah Kluwig, Tel.: 0234/53034902

**Trainerin C Sportklettern Breitensport Indoor**

Julia Weiland

**Trainer C Bergsteigen**

Oliver Honrath, Tel.: 02721/840700

**Trainerin C Bergwandern**

Gudrun Hieber, Tel.: 02721/840700

**Fachübungsleiterin Familiengruppe**

Corinna Böcker, Tel.: 0209/14979450

**Kletterbetreuerin**

Anna Jannek

**Kletterbetreuerin**

Barbara Mense

**Kletterbetreuer**

André Grunwald

**Jugendleiterinnen/Jugendleiter**

Hanna Kampermann, Yannic Fulte,  
Henning Erwig

**Wanderleiter**

Achim Oerschkes, Tel.: 0162/3005676

**Beauftragter der Kletteranlage „Nordstern“**

Olaf Basilowski

**Beauftragter für Hüttenpatenschaft**

Wolfgang Beermann, Tel.: 01575/4151515

**Materialwart**

David Klüner, Tel.: 0234/53034902

Alle Ehrenamtlichen sind über unsere Website per E-Mail zu erreichen oder unter Vorname.Nachname@alpenverein-gelsenkirchen.de.

**Geschäftsstelle:** DAV-Sektion Gelsenkirchen e. V.  
c/o Udo Steinchen, Körnerstraße 80, 45896 Gelsenkirchen  
Tel.: +49 (0) 209 366 785 48  
Fax: +49 (0) 209 366 785 49  
E-Mail: geschaeftsstelle@alpenverein-gelsenkirchen.de

**Berg & Hütte**

43. Jahrgang, Heft 2-2023

**Herausgeber:**

Sektion Gelsenkirchen des Deutschen Alpenvereins e.V.  
c/o Udo Steinchen  
Körnerstraße 80  
45896 Gelsenkirchen  
E-Mail: geschaeftsstelle@alpenverein-gelsenkirchen.de

**Bankverbindung:**

Volksbank Ruhr Mitte eG  
IBAN: DE 38 4226 0001 0251 8575 00  
BIC: GENODEM1GBU  
Sparkasse Gelsenkirchen  
IBAN: DE 41 4205 0001 0101 0570 24  
BIC: WELADED1GEK

**Redaktion:**

**Alle Texte und Fotos bitte per E-Mail an:  
redaktion@alpenverein-gelsenkirchen.de**

Luzia Duijts (Redaktion, verantwortlich)  
E-Mail: luzia.duijts@alpenverein-gelsenkirchen.de  
Petra Pelkowski (Lektorat)  
E-Mail: petra.pelkowski@alpenverein-gelsenkirchen.de  
Tine Steinchen (Layout)  
E-Mail: tine.steinchen@alpenverein-gelsenkirchen.de

**Anzeigen:**

Claus Schäfer  
Flachsstraße 9  
45896 Gelsenkirchen  
E-Mail: claus.schaefer@alpenverein-gelsenkirchen.de  
Tel.: 0172/8191170

**Erscheinungsweise:**

Halbjährlich  
Auflage: 1000 Exemplare

**Druck:**

Blömeke Druck SRS GmbH  
Resser Straße 59  
44653 Herne



Foto: D. Hinzmann

**Redaktionsschluss:**

Berg & Hütte 1-2024:  
15. September 2023

In signierten Beiträgen kommt die Meinung des/der jeweiligen Verfassers/Verfasserin, jedoch nicht die des Herausgebers oder der Redaktion zum Ausdruck. Die Redaktion behält sich vor, eingereichte Manuskripte gegebenenfalls zu kürzen bzw. geringfügig zu ändern. Berg & Hütte erhalten die Mitglieder der Sektion Gelsenkirchen kostenlos. Der Bezug ist im Mitgliedsbeitrag enthalten.

vb-ruhrmitte.de



**Ihr Girokonto:  
Online und persönlich!**

**Morgen kann kommen.**

**Wir machen den Weg frei.**

- ✓ Persönliche Betreuung
  - ✓ Online-Banking mit garantierter Sicherheit
  - ✓ 16.000 gebührenfreie Geldautomaten
- ... und als Mitglied über weitere Vorteile freuen!



**Volksbank  
Ruhr Mitte**

