

Ausgabe 1/2020

# BERG & HÜTTE

Mitteilungen der Sektion Gelsenkirchen des Deutschen Alpenvereins e.V.

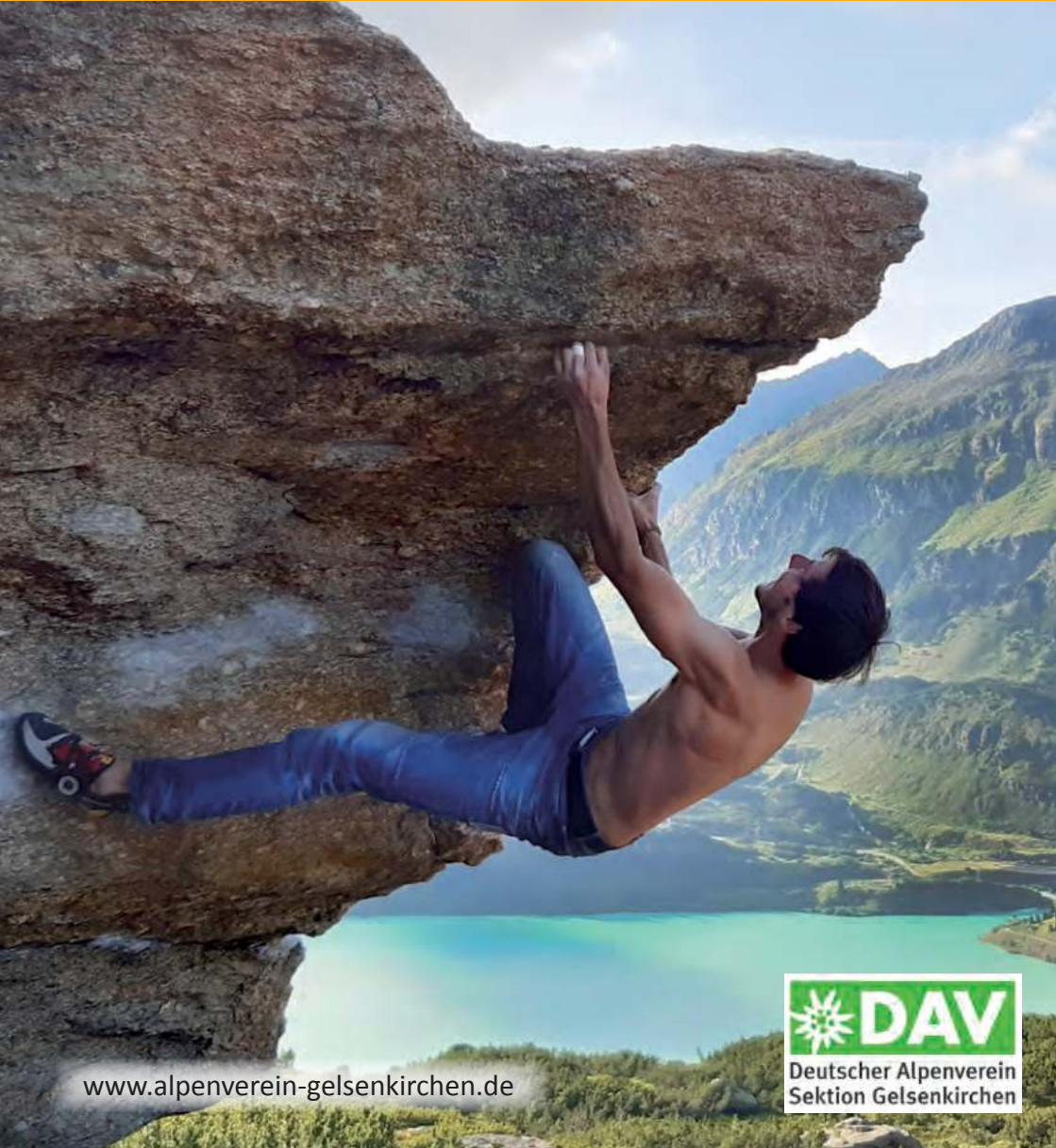

[www.alpenverein-gelsenkirchen.de](http://www.alpenverein-gelsenkirchen.de)





# WASSER-, WINDDICHTES UND ATMUNGSAKTIVES ALLROUNDTALENT GESUCHT



Trekking & Climbing Equipment  
**Albatros**

45127 ESSEN · HINDENBURGSTRASSE 57  
TELEFON (02 01) 23 26 27  
WWW.ALBATROS-OUTDOOR.COM  
MAIL@ALBATROS-OUTDOOR.COM

MAMMUT NORDWAND  
GORE-TEX® JACKET

ABSOLUT WETTERFESTE  
BERGJACKE MIT HOHER  
ATMUNGSAKTIVITÄT  
UND FUNKTIONELLER  
AUSSTATTUNG.



## In dieser Ausgabe

Editorial	4
Alle Termine auf einen Blick	5
Einladung zur Mitgliederversammlung 2020	7
Wanderungen im 1. Halbjahr 2020	8
Ausbilderteam	9
Kletterkurse 2020	10
Ausbildungs- und Tourenprogramm 1-2020	12
Mädelsklettern	14
Ausrüstungsverleih	15
Kletteranlage Nordstern	16
Teilnahmebedingungen	18
Steckbrief: Felix Steinchen	20
Ausschreibung: Wanderung im Aurlandsdalen (Norwegen)	27
Ausschreibung: Bergrettungswochenende im Brumleytal	
Ausschreibung: Klettercamp Korsika 2019	30
Ausschreibung: Kletterkurs „Von drinnen nach draußen“	32
Ausschreibung: Gemeinschaftscamp Ötztal	33
Bericht: Arbeitseinsatz Bochumer Hütte	36
Bericht: Fontainebleau Fronleichnam 2018	38
Bericht: Klettercamp Dauphiné	40
Bericht: Familiengruppe	43
Vereinsinternes	46
Anmeldeformular	50
Ehrenamtliche der Sektion	52
Impressum	53
Datenschutzerklärung	54



Foto: J. Baltesque  
nach

## Bouldern – das Sudoku der Natur

### Liebe Leserinnen und Leser,

seit einigen Jahren schießen Boulderhallen wie Pilze aus dem Boden und immer mehr Menschen zieht dieser Sport in seinen Bann. Definiert ist Bouldern als Klettern in Absprunghöhe und kann deswegen auch ohne Hilfsmittel wie Seil oder Karabiner praktiziert werden. Für den einen steht die körperliche Herausforderung im Vordergrund, für den andern das Zusammensein mit Gleichgesinnten, für den nächsten das Sich-Vergleichen. Felix Steinchen, einer unserer Jugendleiter, sucht die Herausforderung des Boulderns in der Natur und ist fasziniert von den Rätseln, die die natürlichen Formationen des Felsens ihm stellen.

Bouldern – eine Herausforderung auf mentaler, körperlicher und geistiger Ebene.

Selten war ein Heft so umfangreich wie diese Ausgabe. Zahlreiche Berichte zeugen von den Aktivitäten des vergangenen Jahres. Der Bericht von Alfons Müller, unserem Schatzmeister, sogar von seinen Arbeitseinsätzen in den letzten 25 Jahren!

Ein vielfältiges Ausbildungs- und Tourenangebot steht Ihnen in diesem Jahr zur Verfügung. Wir laden Sie ein zum Stöbern. Bestimmt ist auch für Sie etwas dabei.

Ihre Redaktion



Foto: DAV

### Januar

- 05. So. Anklettern Kletteranlage Nordstern
- 05. So. Wanderer: Wanderung zum Duisburger Innenhafen
- 06. Mo. Wanderer: Jahresrückblick in der Hütte der Kletteranlage Nordstern
- 07. Di. Mädelsklettern: Kletterzentrum Neoliet, Oberhausen
- 19. So. Wanderer: Kurzwanderung rund um den Gasometer

### Februar

- 02. So. Wanderer: Kurzwanderung: Durch den Essener Norden
- 04. Di. Mädelsklettern: Arena 79, Bottrop
- 09. So. Wanderer: Über den südlichen Teil des Baldeneysteigs
- 29. Sa. Jugendvollversammlung und Aktionstag, 15.00 - 19.00 Uhr

### März

- 02. Mo. Mitgliederversammlung: Gemeindesaal St. Josef in Gelsenkirchen-Ückendorf, 18:30 Uhr
- 10. Di. Mädelsklettern: Kletterzentrum Neoliet, Bochum
- 14. Sa. 1. Arbeitseinsatz Kletteranlage Nordstern
- 15. So. Wanderer: Von Altenberg nach Dabringhausen
- 20. Fr. Bergrettungswochenende im Brumleytal bis So., 22.03.2020
- 28. Sa. 2. Arbeitseinsatz Kletteranlage Nordstern

### April

- 04. Sa. Grundkurs Sportklettern: Kletteranlage Nordstern bis So., 05.04.2020
- 05. So. Wanderer: Kurzwanderung durch den Pöppinghauser Wald
- 10. Fr. Ostern/Bouldern in Fontainebleau bis Mo., 13.04.2020
- 21. Di. Mädelsklettern: Kletterzentrum Neoliet, Oberhausen
- 26. So. 1. Tag der Offenen Tür, Kletteranlage Nordstern
- 26. So. Wanderer: Von Baerl über die Halde Rheinpreußen

### Mai

- 03. So. Wanderer: Kurzwanderung zum „Tiger and Turtle“
- 05. Di. Mädelsklettern: Kletteranlage Nordstern
- 07. Do. Falltraining: Kletteranlage Nordstern



Mai

09.	Sa.	Grundkurs Mehrseillängenklettern: Kletteranlage Nordstern bis So., 10.05.2020
09.	Sa.	Aufbaukurs Sportklettern: Kletteranlage Nordstern bis So., 10.05.2020
10.	So.	Wanderer: Wanderung an der Ruhr zwischen Saarn und Mintard
20.	Mi.	Kletterkurs „Draußen klettern“ am Battert bis So., 24.05.2020
26.	Di.	Mädelsklettern: Kletteranlage Nordstern

Juni

02.	Di.	Mädelsklettern: Kletteranlage Nordstern
06.	Sa.	Grundkurs Klettersteigen: Kletteranlage Nordstern
07.	So.	Wanderer: Vom Longinusturm durch die Baumberge
11.	Do.	Fronleichnam/Bouldern in Fontainebleau bis So., 14.06.2020
17.	Mi.	Grundkurs Bergwandern am Wilden Kaiser bis So., 21.06.2020
23.	Di.	Mädelsklettern: Kletteranlage Nordstern

Juli

05.	So.	Wanderer: Rund um Schloss Nordkirchen
05.	So.	Familiengruppe: Basislager im Elbsandsteingebirge bis Sa., 11.07.2020
18.	Sa.	Gemeinschaftscamp Ötztal bis Sa., 25.07.2020
23.	Do.	Wanderung im Rondane-Nationalpark (Norwegen) bis Do., 30.07.2020

August

30.	So.	Hochtour Stubaier Alpen bis Sa., 05.09.2020
-----	-----	---

## Arbeitseinsätze im Frühjahr 2020

### Bitte vormerken:

**Samstag, den 14.03.2020**

1. Arbeitseinsatz Kletteranlage (Grünarbeiten)

**Samstag, den 28.03.2020**

2. Arbeitseinsatz Kletteranlage (Wartung der Klettertürme)

**Arbeitsbeginn ist jeweils um 9:00 Uhr.**

## Einladung zur Mitgliederversammlung 2020

Gemäß § 20 Abs. 2 der Satzung lade ich alle Mitglieder der Sektion Gelsenkirchen des DAV e.V. herzlich zur Mitgliederversammlung 2020 ein.

### Achtung! Geänderte Zeit und geänderter Ort!

**Zeit:** Montag, 2. März 2020, 18:30 Uhr

**Ort:** Gemeindesaal St. Josef, Knappschaftsstraße 30a, 45886 Gelsenkirchen-Ückendorf

### Tagesordnung:

1. Begrüßung
2. Wahl eines Protokollführers/einer Protokollführerin
3. Genehmigung der Tagesordnung
4. Genehmigung des Protokolls der Mitgliederversammlung vom 11. März 2019
5. Bericht des 1. Vorsitzenden
6. Bericht des Jugendreferenten
7. Bericht des Schatzmeisters
8. Bericht der Kassenprüferinnen und Kassenprüfer
9. Entlastung des Vorstandes
10. Haushaltsplan 2020
11. Genehmigung des Haushaltsplans 2020
12. Jubilarehrungen
13. Berichte der Fachwarte
14. Satzungsänderungen (siehe Sektionszeitschrift Berg & Hütte, Ausgabe 1-2020)
15. Anträge\*
16. Verschiedenes

\*Anträge müssen 2 Wochen vor der Mitgliederversammlung schriftlich beim Vorstand eingegangen sein.

**Wir bitten um rege Beteiligung.**

gez. *Detlef Hinzmann*  
1. Vorsitzender

## Wanderungen im 1. Halbjahr 2020

**Unser Treffpunkt ist der Parkplatz des Musiktheaters, Kleines Haus, jeweils um 9:00 Uhr.**

Unsere geführten Wanderungen von ca. vier Stunden haben einen leichten bis mittelschweren Charakter. Wir wandern bei jedem Wetter. Eine Mitfahrgelegenheit wird grundsätzlich angeboten, geschieht aber auf eigene Gefahr. Wir erkunden interessante Wanderwege rund um das Ruhrgebiet und verbinden den Gang durch die Natur mit kulturellen Besonderheiten, die unsere Wanderleiter aufgespürt haben. In den Pausen verpflegen wir uns aus dem eigenen Rucksack. Am Ende kehren wir auf Wunsch in ein nettes Lokal ein und lassen die Wanderung bei Kaffee und Kuchen gemütlich ausklingen.

- 05.01.2020 Mit Erika Balaesque geht es zum Duisburger Innenhafen; 12 km
- 06.01.2020 Jahresrückblick in der Hütte der Kletteranlage Nordstern
- 19.01.2020 Kurzwanderung: Rund um den Gasometer in Oberhausen mit Erika Balaesque; 8 km
- 02.02.2020 Kurzwanderung: Durch den Essener Norden mit Erika Balaesque; 7 bis 8 km
- 09.02.2020 Wir wandern mit Erika Balaesque den südlichen Teil des Baldeneysteigs; 13 km
- 15.03.2020 Detlef Volkmer führt uns die große Bachtalrunde von Altenberg bis Dabringhausen; ca. 16 km, 290 hm.
- 05.04.2020 Kurzwanderung: Durch den Pöppinghauser Wald mit Erika Balaesque; ca. 9 km
- 26.04.2020 Mit Everhard und Petra Schumacher wandern wir von Baerl über die Halde Rheinpreußen; ca. 12 km, 100 hm.
- 03.05.2020 Kurzwanderung: Mit Erika Balaesque zum „Tiger & Turtle“; ca. 8,5 km
- 10.05.2020 Achim Oerschkes führt uns an die Ruhr zwischen Saarn und Mintard; ca. 14 km
- 07.06.2020 Vom Longinusturm durch die Baumberge wandern wir mit Everhard und Petra Schumacher; 14 km, 220 hm
- 05.07.2020 Mit Erika Balaesque wandern wir rund um das Schloss Nordkirchen; 13 km



**Info und Kontakt:** Erika Balaesque, 02043/22559, [erika.balaesque@alpenverein-gelsenkirchen.de](mailto:erika.balaesque@alpenverein-gelsenkirchen.de)

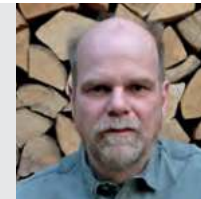

**Christoph Böcker**  
Trainer B Alpinklettern



**Corinna Böcker**  
Familiengruppenleiterin



**Andreas Dülberg**  
Trainer C Sportklettern



**André Grunwald**  
Kletterbetreuer



**Gudrun Hieber**  
Trainerin C Bergwandern



**Detlef Hinzmann**  
1. Vorsitzender, Trainer C Sportklettern



**Oliver Honrath**  
Trainer C Bergsteigen  
Ausbildungsreferent



**Marius Horstmann**  
Jugendreferent,  
Trainer C Sportklettern

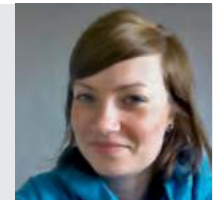

**Anna Jannek**  
Kletterbetreuerin



**Jan Jannek**  
Trainer C Sportklettern



**David Klüner**  
Trainer B Plaisirklettern, Materialwart



**Sarah Kluwig**  
Trainerin C Sportklettern



**Barbara Mense**  
Kletterbetreuerin



**Roland Schlenker**  
Trainer C Bergsteigen



**Julia Weiland**  
Trainerin C Sportklettern Breitensport Indoor

Alle Ausbilderinnen und Ausbilder sind unter Vorname.Nachname@alpenverein-gelsenkirchen.de zu erreichen.

## Kletterkurse 2020

Unsere alljährlich in der 1. Jahreshälfte stattfindenden Kletterkurse sind mittlerweile echte Klassiker und immer sehr schnell ausgebucht. Wer also klettern lernen möchte, der sollte nicht lange zögern und sich möglichst früh bei der Kursleitung anmelden.

Euch erwartet ein zweiteiliger Kletterkurs, der aus einem Grund- und einem Aufbaukurs besteht. Beide Kursteile können grundsätzlich separat gebucht werden, wobei jedoch für den Aufbaukurs bestimmte Voraussetzungen (s. u.) erfüllt sein müssen

**Grundkurs** **Sa., 04.04.2020 - So., 05.04.2020, 9:00 Uhr,**  
**Kletteranlage Nordsternpark**

**Ziel:** selbstständiges Klettern im Toprope an künstlichen Kletteranlagen  
**Inhalte:** Partnercheck, Anseilknoten (Achterknoten), Toprope-Sicherung und Ablassen mit zwei verschiedenen Sicherungsgeräten, Seilkommandos, Grundlagen der Klettertechnik, Aufwärmübungen, Einstieg ins Bouldern, Prüfung DAV-Kletterschein „Toprope“

**Voraussetzungen:** Mindestalter 18 Jahre, allgemeine Sportlichkeit bzw. Teilnahme am „Schnupperklettern“ oder ähnliches (keine Bedingung)

**Material:** wird grundsätzlich nicht benötigt, da alles kostenlos ausgeliehen werden kann, empfohlen wird jedoch die Anschaffung von Kletterschuhen

**Leistungen:** Kursleitung durch ausgebildete Trainer/Fachübungsleiter, abschließende Prüfung DAV-Kletterschein „Toprope“

**Dauer:** 1 Wochenende, Samstag u. Sonntag, jeweils ca. 6 Stunden

**Preise:** DAV-Mitglieder € 50,- Nichtmitglieder € 80,-

**Kursleitung:** Julia Weiland und André Grunwald

**Info:** julia.weiland@alpenverein-gelsenkirchen.de

**Anmeldung:** nur online unter [www.alpenverein-gelsenkirchen.de](http://www.alpenverein-gelsenkirchen.de)

**Aufbaukurs** **Sa., 09.05.2020- So., 10.05.2019, 9:00 Uhr,**  
**Kletteranlage Nordsternpark**

**Ziel:** selbstständiges Klettern im Vorstieg an künstlichen Kletteranlagen

**Inhalte:** Wiederholung und Vertiefung der Inhalte des Grundkurses, Sicherung im Vorstieg mit zwei verschiedenen Sicherungsgeräten, Spotten und bodennahes Sichern, Clippen von Zwischensicherungen, fortgeschrittene Klettertechnik, Taktik beim Sportklettern, Fall- und Sturztraining, Prüfung DAV-Kletterschein „Vorstieg“

**Voraussetzungen:** Mindestalter 18 Jahre, Teilnahme am Grundkurs oder DAV-Kletterschein „Toprope“ bzw. vergleichbare Erfahrungen im Klettersport, sicheres Klettern im IV. Grad (UIAA) im Toprope an künstlichen Kletteranlagen

**Material:** eigene Kletterschuhe werden empfohlen, evtl. Hüftgurt sowie Sicherungsgeräte (kann aber auch kostenlos ausgeliehen werden)

**Leistungen:** Kursleitung durch ausgebildete Trainer/Fachübungsleiter, abschließende Prüfung DAV-Kletterschein „Vorstieg“

**Dauer:** 1 Wochenende, Samstag u. Sonntag, jeweils ca. 6 Stunden

**Preise:** DAV-Mitglieder € 70,- Nichtmitglieder € 100,-

**Kursleitung:** Julia Weiland und André Grunwald

**Info:** julia.weiland@alpenverein-gelsenkirchen.de

**Anmeldung:** nur online unter [www.alpenverein-gelsenkirchen.de](http://www.alpenverein-gelsenkirchen.de)

**Kombination Grund- und Aufbaukurs:**

**Preise:** DAV-Mitglieder € 100,- Nichtmitglieder € 160,-

Es wird empfohlen, den Grund- und Aufbaukurs zu kombinieren, da auch für Teilnehmende, die bereits Erfahrung mit der Toprope-Sicherung haben, viele weitere Details behandelt werden. Wir behalten uns vor, Teilnehmende nicht zum Aufbaukurs zuzulassen, wenn die Voraussetzungen dafür nicht erfüllt sind.

## 1. Tag der Offenen Tür: Sonntag, 26.04.2020, 11:00 - 17:00 Uhr

Wie stets im Frühjahr wird die Sektion Gelsenkirchen auch im Jahr 2020 ihre Tore weit öffnen, um kleinen und großen Besucherinnen und Besuchern ihr Angebot und ihre Arbeit hautnah zu präsentieren.

Damit alles reibungslos klappt, sollten wir an diesem Tag möglichst breit aufgestellt sein. Insbesondere für die Betreuung der Kletterrouten brauchen wir ausreichend Freiwillige, sodass regelmäßig beim Sichern gewechselt werden kann. Für den Aufbau sowie für den Verkauf von Speisen und Getränken werden ebenfalls helfende Hände benötigt.

Damit sich unsere Besucher auch bei uns wohlfühlen, freuen wir uns auf eure Kuchenspenden.

Alle Infos zum Tag der Offenen Tür könnt ihr beim Vorstand erfragen (Telefonnummern und E-Mail-Adressen auf der Seite „Ehrenamtliche der Sektion“).



Fotos: L. Duijts

## Ausbildungs- und Tourenprogramm 1-2020



**Wichtiger Hinweis:** Für die Nutzung der Kletteranlage ist eine gültige Tages- oder Jahreskarte erforderlich.

## März

Fr., 20.03.2020 - **Bergrettungswochenende im Brumleytal**  
So., 22.03.2020  
Flaschenzüge, Seilverlängerung, Einmannbergung, Abtransport vom Wandfuß Freitagabend Theorie, Samstag und Sonntag draußen  
Info: christoph.boecker@alpenverein-gelsenkirchen.de  
Anmeldung nur online:  
www.alpenverein-gelsenkirchen.de bis spätestens 31.01.2020

## April

Fr., 10.04.2020 - **Ostern/Bouldern in Fontainebleau**  
Mo., 13.04.2020  
Info: detlef.hinzmann@alpenverein-gelsenkirchen.de  
Anmeldung nur online:  
www.alpenverein-gelsenkirchen.de bis spätestens 15.03.2020

## Mai

Sa., 09.05.2020 - **Grundkurs Mehrseillängenklettern**  
So., 10.05.2020  
Kletteranlage Nordstern, 09:00 - 16:00 Uhr  
Kletteranlage Nordstern, 09:00 - 13:00 Uhr  
Kosten: Erwachsene 40,00 €  
DAV-Mitglieder/60,00 € Nichtmitglieder,  
Jugendliche 30,00 € DAV-Mitglieder/50,00 € Nichtmitglieder  
Inhalte: Fixpunktsicherung mit Reihenschaltung, Sichern mit HMS, Zweierseilschaft in Aktion, Abseilen, Dreierseilschaft in Aktion  
Leitung: david.kluener@alpenverein-gelsenkirchen.de  
Anmeldung nur online: www.alpenverein-gelsenkirchen.de

Mi., 20.05.2020 - **Kletterkurs „Draußen klettern – der alpine Einstieg mit mobilen Sicherungsgeräten“** (Inhalte s. Ausschreibung in diesem Heft)  
So., 24.05.2020  
Leitung: Christoph Böcker, Detlef Hinzmann, David Klüner  
Info: christoph.boecker@alpenverein-gelsenkirchen.de  
Anmeldung nur online: www.alpenverein-gelsenkirchen.de



## Juni

Sa., 06.06.2020 **Grundkurs Klettersteigen**  
Kletteranlage Nordstern 08:30 - 17:00 Uhr  
Leitung: oliver.honrath@alpenverein-gelsenkirchen.de  
Anmeldung nur online: www.alpenverein-gelsenkirchen.de

Do., 11.06.2020 - **Fronleichnam/Bouldern in Fontainebleau**  
So., 14.06.2020  
Info: andreas.duelberg@alpenverein-gelsenkirchen.de

Mi., 17.06.2020 - **Grundkurs Bergwandern** (Inhalte s. Ausschreibung in diesem Heft)  
So., 21.06.2020  
Leitung und Info: gudrun.hieber@alpenverein-gelsenkirchen.de  
Anmeldung nur online:  
www.alpenverein-gelsenkirchen.de bis spätestens 01.02.2020

## Juli

So., 05.07.2020 - **Familiengruppe: Basislager im Elbsandsteingebirge**  
Sa., 11.07.2020  
(Inhalte s. Ausschreibung in diesem Heft)  
Info: christoph.boecker@alpenverein-gelsenkirchen.de,  
corinna.boecker@alpenverein-gelsenkirchen.de  
Anmeldung nur online: www.alpenverein-gelsenkirchen.de

Sa., 18.07.2020 - **Gemeinschaftscamp Ötztal** (Inhalte s. Ausschreibung in diesem Heft)  
Sa., 25.07.2020  
Info: sarah.kluwig@alpenverein-gelsenkirchen.de  
Anmeldung nur online: www.alpenverein-gelsenkirchen.de

Do., 23.07.2020 - **Wanderung im Rondane-Nationalpark (Norwegen)**  
Do., 30.07.2020  
Info: gudrun.hieber@alpenverein-gelsenkirchen.de und  
Tel. :02721/840700  
Anmeldung nur online: www.alpenverein-gelsenkirchen.de  
bis spätestens 01.02.2020

## August

So., 30.08.2020 - **Hochtour Stubaier Alpen** (Inhalte s. Ausschreibung in diesem Heft)  
Info: oliver.honrath@alpenverein-gelsenkirchen.de und  
Tel. :02721/840700  
Anmeldung nur online: www.alpenverein-gelsenkirchen.de  
bis spätestens 01.04.2020

## Mädelsklettern

Wir, Anna Jannek und Barbara Mense, laden alle Frauen ab 18 Jahren herzlich ein, mit uns zu klettern. Wir sind bislang eine kleinere Gruppe von ca. 10 Mädels, die sich sehr über weitere kletterbegeisterte Frauen freuen würden.

Wir klettern meistens frei, bieten aber auf Wunsch gerne kurze Einheiten zur Klettertechnik an und stehen euch ansonsten mit Rat und Tat zur Seite. Sichern im Toprope solltet ihr bereits können – falls nicht, besucht doch einen unserer Kletterkurse!

In der Wintersaison treffen wir uns einmal im Monat in einer der umliegenden Kletterhallen, in der Sommersaison zweiwöchentlich in der schönen Kletteranlage im Nordsternpark. Die Termine sind unten aufgeführt.

Wir freuen uns auf euch.

*Anna & Barbara*

### Termine Mädelsklettern 2020, jeweils ab 18:00 Uhr:

- 7. Januar Kletterzentrum Neoliet, Oberhausen
- 4. Februar Arena 79, Bottrop
- 10. März Kletterzentrum Neoliet, Bochum
- 21. April Kletterzentrum Neoliet, Oberhausen
- 5. Mai Kletteranlage Nordstern
- 26. Mai Kletteranlage Nordstern
- 2. Juni Kletteranlage Nordstern
- 23. Juni Kletteranlage Nordstern

**Wir bitten um Anmeldung!**



Foto: T. Steinchen

## Für die nächste Tour fehlen euch noch Steigeisen, Pickel oder ein Klettersteigset?

### Kein Problem!

Ab sofort könnt ihr auch zur privaten Nutzung Materialien der Sektion ausleihen. Welche Gegenstände das sind und welche Kosten für euch entstehen, könnt ihr der Preisliste entnehmen. Bei Ausbildungen, Sektionstouren und -fahrten ist die Materialnutzung selbstverständlich weiterhin kostenlos.

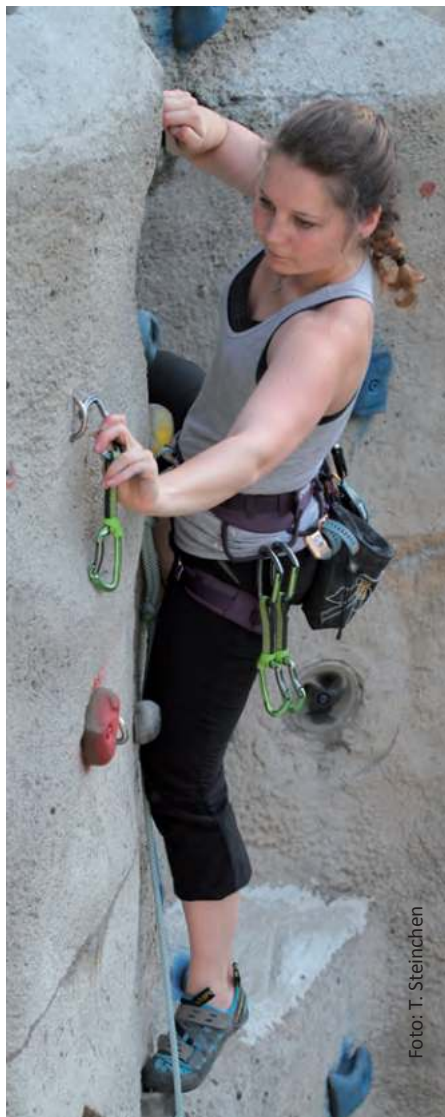
Bei Interesse oder Fragen wendet euch bitte an [david.kluener@alpenverein-gelsenkirchen.de](mailto:david.kluener@alpenverein-gelsenkirchen.de).

### Material für den privaten Verleih innerhalb und außerhalb der Anlage:

Produkt	Tagespreis in €	Wochenpreis (7 Tage) in €
Gurt	2,00	10,00
Klettersteigset	3,00	15,00
Helm	1,00	5,00
Satz Expressen (12 Stück)	1,00	5,00
Sicherungsgerät mit Karabiner	1,00	5,00
Kombi: Gurt, Expressen, Sicherungsgerät	3,00	15,00
Karabiner (Schnapper, Schrauber, HMS)	0,50	2,00
Steigeisen (Paar)	2,00	10,00
Pickel (Stück)	2,00	10,00
Eisschraube	1,00	5,00
Crashpad	3,00	15,00

### Material für den privaten Verleih innerhalb der Anlage:

Produkt	Tagespreis in €
Seil	2,00
Kombi: Gurt, Seil, Expressen, Sicherungsgerät	5,00



### Info und Kontakt:

E-Mail: [anna.jannek@alpenverein-gelsenkirchen.de](mailto:anna.jannek@alpenverein-gelsenkirchen.de) – Mobil: 0163 711 69 65  
 E-Mail: [barbara.mense@alpenverein-gelsenkirchen.de](mailto:barbara.mense@alpenverein-gelsenkirchen.de) – Mobil: 0171 362 58 69

# Nordsternhütte

Der Weg zu uns

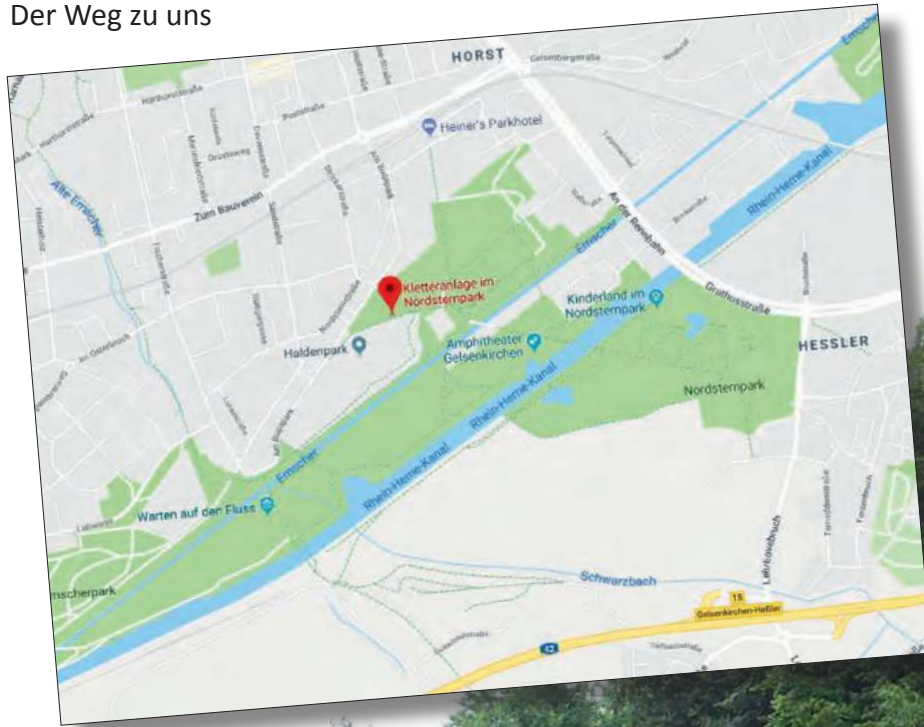

Die Nordsternhütte kann für Feiern aller Art gemietet werden, auch von Nichtmitgliedern. Interessenten wenden sich bitte an: [schatzmeister@alpenverein-gelsenkirchen.de](mailto:schatzmeister@alpenverein-gelsenkirchen.de)

## Tageskarten

Tageskarten und Jahreskarten können in der Anlage erworben werden. Wenn kein Ansprechpartner anwesend ist, gibt es die Möglichkeit zum Kauf von Tageskarten in der Gastronomie „Heiner’s“ am Nordsternpark (Am Bugapark 1d), bitte die Öffnungszeiten beachten.

Das Tor zur Kletteranlage ist mit einem zeitgesteuerten Codeschloss versehen, das vom Tagesanbruch bis zur Dämmerung aktiviert ist. Der gültige Code wird mit den Tageskarten ausgegeben.

**Das Verlassen der Anlage ist immer gewährleistet.**

## Jahreskarten

Jahreskarten können auf der Webseite [www.alpenverein-gelsenkirchen.de](http://www.alpenverein-gelsenkirchen.de) unter => Kletteranlage => Jahreskarten bestellt werden.

## Eintrittspreise

Jahreskarte		Tageskarte	
Nichtmitglieder	90,- €	Erwachsene	6,- €
Jugendtarif*	50,- €	Jugendtarif*	4,- €
Mitglieder Alpenverein	60,- €		
Jugendtarif*	30,- €		
Mitglieder Sekt. Gelsenkirchen	30,- €		
Jugendtarif*	20,- €		

\*Den Jugendtarif erhalten Kinder und Jugendliche bis zur Vollendung des 18. Lebensjahres. Wenn eine Jahreskarte nach dem 1. September des laufenden Jahres beantragt wird, ermäßigt sich der Jahresbetrag um 50 %.

## Lichtanlage

In der dunklen Jahreszeit kann über die Beleuchtungsanlage fast 50 % der Kletterfläche ausgeleuchtet werden. Die Anleitung befindet sich im Schaukasten und im Toilettenbereich.

## Fragen?

Bei Fragen stehen der Beauftragte der Kletteranlage Olaf Basilowski ([olaf.basilowski@alpenverein-gelsenkirchen.de](mailto:olaf.basilowski@alpenverein-gelsenkirchen.de)) oder der Hüttenwart Gerd Althoff ([gerd.althoff@alpenverein-gelsenkirchen.de](mailto:gerd.althoff@alpenverein-gelsenkirchen.de)) zur Verfügung.

## Teilnahmebedingungen

Die folgenden Teilnahmebedingungen gelten für alle Veranstaltungen der Sektion Gelsenkirchen e.V. (Camps, Tag der Offenen Tür etc.)

### Teilnahme

Die Veranstaltungen werden von der Sektion Gelsenkirchen des DAV angeboten. Die Leitung handelt im Auftrag des Sektionsvorstandes. Das Angebot richtet sich vorrangig an Mitglieder der Sektion Gelsenkirchen und an DAV-Mitglieder.

### Kosten

Alle Veranstaltungen sind kostendeckend kalkuliert. Die Sektion Gelsenkirchen erzielt dabei keine Gewinne noch ist sie in ideeller als auch juristischer Hinsicht als Reiseveranstalter zu betrachten. Bei den Touren/Camps handelt es sich weder um Gruppen- noch um Pauschalreisen. Weitere neben den Teilnahmegebühren genannte Kosten sind als reine Information für die Teilnehmenden anzusehen und vor Ort an den jeweiligen Anbieter der Leistung zu entrichten. Die Teilnahmegebühren müssen bis spätestens 3 Wochen vor Veranstaltungsbeginn auf das Sektionskonto eingezahlt werden.

### Versicherung

Die teilnehmenden DAV-Mitglieder sind in den Alpinen Sicherheits-Service des DAV eingeschlossen. Einzelheiten sind dem entsprechenden Informationsblatt (ASS) zu entnehmen.

Mit der Anmeldung akzeptiert der/die Buchende folgende Haftungsbeschränkung: Teilnehmende einer Sektionsveranstaltung bzw. Gemeinschaftstour sind sich der Tatsache bewusst, dass jede bergsportliche Unternehmung mit Risiken verbunden ist, die sich nicht vollständig ausschließen lassen. Sie erkennen daher an, dass die Sektion Gelsenkirchen und ihre verantwortlichen ehrenamtlichen

Tourenleiterin-nen/Tourenleiter – soweit gesetzlich zulässig – von jeglicher Haftung sowohl dem Grunde als auch der Höhe nach freigestellt werden, die über den im Rahmen der Mitgliedschaft im DAV sowie für die ehrenamtliche Tätigkeit bestehenden Versicherungsschutz hinausgeht. Dies gilt nicht für die Verursachung von Unfällen durch Vorsatz oder grobe Fahrlässigkeit.

### Anmeldung

Die Anmeldungen werden von der jeweiligen Tourenleitung durch eine Zahlungsaufforderung und weitere Informationen bestätigt

### Rücktritt

Tritt eine Teilnehmerin/ein Teilnehmer nach verbindlicher Anmeldung zurück, hat sie/er für alle bis zu diesem Zeitpunkt angefallenen Kosten aufzukommen. Als Rücktrittspauschale werden 20 % der Teilnahmegebühren berechnet. In Sonderfällen gelten die Bestimmungen des Unterbringers. Bei Absage weniger als 14 Tage vor dem Veranstaltungstermin sind die vollen Teilnahmegebühren zu entrichten. Bei Absage durch die Tourenleitung werden bereits bezahlte Beiträge erstattet; weitere Leistungen sind ausgeschlossen.

### Veröffentlichungen

Alle Teilnehmenden von Veranstaltungen der Sektion erklären sich damit einverstanden, dass Fotos, auf denen sie abgebildet sind, in Berichten und auf der Webseite der Sektion veröffentlicht werden dürfen.

Stand: Mai 2019



**UP & AWAY**  
Outdoor und mehr...

Ihr Experte für Draußen  
• Ausrüstung • Beratung • Kletterkurse













NS1°43.216 E007°02.107

Foto: Vaude / Altenberger



**Erst zu uns - dann auf Tour**

**Swebenring 54  
46286 Dorsten**

Tel.: 02369 29 70 065  
www.upandaway-outdoor.de

Öffnungszeiten:  
Mo - Fr: 10:00 - 18:30, Sa: 10:00 - 16:00

\*auf das gesamte, nicht gesondert reduzierte Sortiment



## Faszination Bouldern

**Namen:**

Felix Steinchen    **Alter:** 25 Jahre

**Beruf:** Student (Mikrosystemtechnik im Master)

**Hobbys:** Bouldern/Klettern, Reisen, Gitarre spielen, Kochen, Videos schneiden, Skateboard fahren, Lesen

Vor ungefähr sieben Jahren war mir noch nicht bewusst, mit welcher Intensität ich das Klettern mal betreiben werde. Zusammen mit meinem Vater besuchte ich während eines Skiurlaubs einen Schnupperkurs: Das war das erste Klettererlebnis direkt am Fels. Die Anmeldung zum ersten Kletterkurs in der Heimat folgte sofort. Doch die Hallenkletterei, besonders im Sommer, ließ Wünsche offen und es waren Detlef und Barbara, die wir hinter den Zäunen der Kletteranlage im Nordsternpark erspähten, und die uns mit allem, was die Anlage so zu bieten hat, bekannt machten.

Ich beschäftigte mich bis dahin eher mit Videospiele und Musik und zunächst war Klettern für mich eine Freizeitbeschäftigung, ein- bis zweimal in der Woche. Doch sobald ich klettern ging oder auch andere Leute klettern sah, packte mich der Ehrgeiz. Ich bin immer noch kein großer Fan von Turnieren, dennoch wollte ich mich beweisen und besser sein als meine Freunde (Was ich, offen gesagt, nie zugegeben hätte.).

Das Vorsteigen am Seil ist aber nicht das, was mich am meisten reizt. Für mich stand schon immer die Herausforderung im Vordergrund, die naturgegebenen Felsformationen zu meistern. Ich sah das Klippen der Exen und das angebundene

Seil immer als Lasten an, die mich in meiner Kletterei behinderten und zurückhielten.

Durch die von der Sektion Gelsenkirchen angebotenen Fahrten nach Fontainebleau – in den Boulder-Wald schlechthin – änderte sich meine Art zu klettern. Bouldern ist wie ein von der Natur erstelltes Rätselspiel, in dem es gilt, die richtigen Griffe und Tricks anzuwenden, um nach oben zu kommen. Meine Technik verbesserte sich und ich hatte mehr Spaß als je zuvor. Ich konnte mich testen, auf mentaler, körperlicher und geistiger Ebene. (Wäre Sudoku eine Sportart, würde sie vermutlich Bouldern heißen.)

Seitdem ich überwiegend bouldere und deswegen andere Länder bereise, hat sich auch mein Freundeskreis erweitert. Ich lerne neue Lebensweisen kennen und Menschen, die voller Enthusiasmus ihren Vorstellungen nachgehen.

Ich gebe mein Wissen, meine Erfahrungen und meine Begeisterung an die Kletterer in der Jugendgruppe weiter. Ohne die Unterstützung meiner Eltern, die fast jede Kletterreise ermöglichen und mir ihren Campingbus zur Verfügung stellen, und meine Freunde beim DAV, die mich lehrten und motivieren, würde mein Leben wahrscheinlich anders verlaufen.



## Bergrettungswochenende im Brumleytal:

### Behelfsmäßige Rettungsmethoden Theorie und ganz viel Praxis!

Alle, die sich in den Bergen bewegen, sollten sich über Bergrettungsmaßnahmen und Erste Hilfe Gedanken machen. Schnell kann man in eine Situation kommen, in der man einen Verletzten vom Berg herunterbekommen muss – nur mit dem Material, das man dabei hat.

Das jährlich angebotene Bergrettungswochenende bietet nützliche Tipps und Hilfen, sich in vielen Situationen zurechtzufinden. Egal, ob es um den Abtransport vom Wandfuß geht, den Flaschenzugbau oder die Signalgebung in den Bergen: Für alle ist etwas dabei, um das eigene Wissen zu erweitern.

Der abschließende „Abtransport vom Wandfuß“ bildet den meist durchaus erheiternden Abschluss des Wochenendes.

**Termin:**  
20.03. - 22.03.2020

**Ort:**  
Höchstwahrscheinlich das Brumleytal in Ibbenbüren; übernachtet wird dann in der Jugendherberge Tecklenburg

**Kosten:**  
Die Reservierungsgebühr für das Brumleytal wird auf alle Teilnehmer umgelegt, ansonsten die eigenen Übernachtungskosten (Halbpension in der Jugendherberge).

**Voraussetzungen:**  
Sichern im Vor- und Nachstieg, gängige Knoten

**Inhalte:**

- Spezielle Knoten für die Bergrettung
- Flaschenzüge

- Seilverlängerung
- Einmannbergung
- Abtransport vom Wandfuß

**Kursleitung und Info:**  
Christoph Böcker,  
christoph.boecker@alpenverein-gelsenkirchen.de

**Anmeldung:**  
Online unter  
www.alpenverein-gelsenkirchen.de,  
Anmeldeschluss ist der 31.01.2020.



## Grundkurs Mehrseillängenklettern

**Hinweis:** Der Mehrseillängenkurs ist eine gute Vorbereitung für die Ausbildungsfahrt „Draußen klettern – der alpine Einstieg mit mobilen Sicherungsgeräten“

**Datum:**  
09.05.2020, 09:00 - 16:00 Uhr  
10.05.2020, 09:00 - 13:00 Uhr

**Ort:** Kletteranlage Nordsternpark

**Teilnehmerzahl:** max. 6 Teilnehmer/-innen

**Kosten:**  
Erwachsene: DAV-Mitglieder 40,- Euro;  
Nichtmitglieder 60,- Euro

Jugendliche: DAV-Mitglieder 30,- Euro;  
Nichtmitglieder 50,- Euro

**Inhalte:**  
Fixpunktsicherung mit Reihenschaltung, Sichern mit HMS, Zweierseilschaft in Aktion, Abseilen, Dreierseilschaft in Aktion

**Anmeldung:**  
Online unter  
www.alpenverein-gelsenkirchen.de,

## Kletterkurs „Draußen klettern – der alpine Einstieg mit mobilen Sicherheitsgeräten“

**Der Kurs findet am „Battert“ bei Baden-Baden statt.**

Für alle, die gerne den Kunstfels an unserer Kletteranlage und in den Kletterhallen hinter sich lassen und zukünftig öfter mal echten Fels an frischer Luft anfassen möchten, bieten wir nach dem großen Erfolg im letzten Jahr erneut einen Kletterkurs an, der das erforderliche Rüstzeug dafür vermittelt.



**Termin:**  
Himmelfahrt 2020, 20. Mai bis 24. Mai

**Ziel:**  
Selbstständiges Klettern von leichten Ein- und Mehrseillängentouren am Naturfels im Vorstieg, Absicherung mit mobilen Sicherungsmitteln, Standplatzbau und alpines Sichern, Abseilen

**Voraussetzungen:**  
Vorstieg am Kunstfels (Kletteranlage Nordsternpark oder Halle) bis zum 5. Schwierigkeitsgrad

**Material:**  
Gurt, Kletterschuhe, Express-Schlingen, Standplatzschlinge, Abseilgerät, Helm, soweit vorhanden Seil und mobile Sicherungsmittel, festes Schuhwerk und wetterfeste Kleidung



**Teilnahmegebühr:**  
Erwachsene: DAV-Mitglieder 30 €/Nichtmitglieder 50 €

Jugendliche: DAV-Mitglieder 20 €/Nichtmitglieder 40 € Übernachtungsgebühr Erwachsene 13 €/Nacht; Endreinigung und ggf. Verpflegungskosten, falls wir gemeinsam kochen und Getränke besorgen, werden auf alle Teilnehmer umgelegt.



**Unterbringung:**  
Selbstversorgerhütte der Sektion Heidelberg „Wiedenbachhütte“, Wiedenbachweg 29, 77830 Bühlertal

**Kursleitung:**  
Christoph Böcker, Detlef Hinzmann, David Klüner

**Info:**  
christoph.boecker@alpenverein-gelsenkirchen.de

**Anmeldung:**  
Online unter [www.alpenverein-gelsenkirchen.de](http://www.alpenverein-gelsenkirchen.de), Anmeldeschluss ist der 31.01.2020.

## Grundkurs Klettersteigen

Klettersteiggehen erfreut sich wachsender Beliebtheit. Leider haben viele Klettersteiggeher oft unzureichende Kenntnisse oder schätzen die Schwierigkeit des Klettersteigs falsch ein. Dadurch kommt es immer wieder zu gefährlichen Situationen. Auch das sogenannte Blockieren kommt immer häufiger vor.

**Kursziel:**  
Sicheres, selbstständiges Begehen von Klettersteigen

- Kursinhalte:**
- Klassifizierungen von Klettersteigen
  - Tourenplanung
  - Materialauswahl zum Begehen von Klettersteigen
  - Material- und Knotenkunde
  - alpine Gefahren im Klettersteig
  - richtiges Sichern im Klettersteig
  - Vermeiden von Blockierungen im Klettersteig
  - Selbstrettung im Klettersteig

**Voraussetzungen:**  
Allgemeine Fitness und Sportlichkeit

**Material:**  
Das benötigte Material kann für den Kurs kostenfrei ausgeliehen werden. Es wird sportliche und dem Wetter angepasste Kleidung benötigt, in der man beweglich ist.

**Kursdauer:**  
1 Tag (ca. 6 Std.)

**Kosten:**  
DAV-Mitglieder 35,- €  
Nichtmitglieder 50,- €

Der jeweils fällige Betrag wird vor Kursbeginn auf das Sektionskonto überwiesen.

Dieser Kurs bereitet Sie darauf vor, einen Klettersteig sicher zu begehen, den richtigen Klettersteig passend zum persönlichen Können auszusuchen und bei auftretenden Problemen gerüstet zu sein. Der Kurs gliedert sich in einen theoretischen und einen praktischen Teil und findet bei jedem Wetter statt.

**Kursort:**  
Kletteranlage Nordsternpark, Gelsenkirchen

**Teilnehmerzahl:**  
Max. 10 Teilnehmer

**Kursbeginn:** 06.06.2020, 08:30 Uhr  
**Kursende:** 06.06.2020, ca. 17:00 Uhr

**Kursleitung:**  
Oliver Honrath

**Anmeldung:**  
Bis spätestens zum 01.05.2020 online unter [www.alpenverein-gelsenkirchen.de](http://www.alpenverein-gelsenkirchen.de)



## Grundkurs Bergwandern

Die meisten Bergrettungseinsätze werden für Bergwanderer durchgeführt. Viele Einsätze sind auf schlechte Vorbereitung, fehlerhafte Einschätzung und unzureichende Fachkenntnis zurückzuführen. Auch und gerade beim Bergwandern ist eine gute Ausbildung sehr wichtig.



In diesem Grundkurs wird erlernt und geübt, sich in unterschiedlichem Gelände – Grashänge, Geröllfelder, Blockgelände, Schneefelder, leichte Kletterstellen u. a. – sicher zu bewegen. Auch wird erlernt, eine Bergtour richtig zu planen und sich auch bei schlechten Bedingungen sicher mit Karte, Kompass und modernen Medien zu orientieren. Ebenso wird alles Notwendige zu den Themen „Wetterkunde“ und „Alpine Gefahren“ vermittelt.

Das Hans-Berger-Haus im schönen Wilden Kaiser bei Kufstein ist dafür besonders gut geeignet. Rüstet Euch für eine sichere und schöne Bergwanderung. Das Haus liegt im botanisch äußerst schönen und interessanten Kaisertal. Gudrun Hieber als Kräuterpädagogin wird vieles über die unterschiedlichen dort wachsenden

Pflanzen erzählen. Als ausgebildete Erzählerin hat sie auch immer eine schöne Geschichte parat.

Dieser Kurs findet in Kooperation mit der Sektion Heidelberg statt.

Ab sofort können für diesen Ausbildungskurs Plätze reserviert werden. Eine verbindliche Anmeldung ist erst ab Ende Dezember 2019 möglich.

Wenn es organisatorisch machbar ist, wollen wir mit dem Zug (günstige Gruppentickets) anreisen. Die „Nordlichter“ aus Gelsenkirchen, die sicherlich am Mittwochmorgen starten, sammeln auf ihrer Fahrt nach Kufstein die Heidelberger ein, so dass wir schon auf der Fahrt die Möglichkeit bekommen, uns kennenzulernen.

**Kurszeitraum:**  
17.06.2020 bis 21.06.2020

**Kursziel:**  
sicheres, selbstständiges Durchführen und Planen von Bergwanderungen

**Kursinhalte (Theorie und Praxis):**

- sicheres Begehen von unterschiedlichem Gelände
- alpine Gefahren
- Wetterkunde
- Orientierung mit Karte, Kompass und modernen Medien
- Tourenplanung
- vereinfachte Erste Hilfe am Berg
- Selbsteinschätzung

**Voraussetzungen:**

- Mitgliedschaft im Alpenverein
- allgemeine Fitness und Sportlichkeit
- keine Vorkenntnisse nötig

**Kursort u. Treffpunkt:**  
Hans-Berger-Haus, Wilder Kaiser

**Unterbringung:**  
in Mehrbettzimmern mit HP

**Teilnehmergebühr:**  
DAV-Mitglieder 50,- € (Fahrt, Unterbringung, Verpflegung sind nicht Bestandteil der Tour. Die Kosten hierfür sind selbst zu tragen.)

**Teilnehmerzahl:**  
max. 5 Teilnehmer

**Anmeldung:**  
bis spätestens zum 01.02.2020  
über die Internetseite der Sektion: [www.alpenverein-gelsenkirchen.de](http://www.alpenverein-gelsenkirchen.de)

**Kursleitung:**  
Gudrun Hieber ([gudrun.hieber@alpenverein-gelsenkirchen.de](mailto:gudrun.hieber@alpenverein-gelsenkirchen.de))  
Ute Pfüller (Sektion Heidelberg)



## Familientaugliches Basislager im Elbsandsteingebirge

In den Pfingstferien 2018 im kleineren Kreis erprobt und auch für den Urlaub mit Kindern für gut befunden, jetzt als Angebot für alle, die Lust auf etwas Abenteuer haben: ein Basislager im Elbsandsteingebirge bei Dresden.

Es gibt viel zu tun im Elbsandsteingebirge:

schöne leichte Wanderungen in jeder Länge; die Schrammsteinrunde mit ihren Leitern für die etwas Ambitionierteren unter uns; eine Schifffahrt auf der Elbe; eine Aufführung auf der wunderschönen Felsenbühne in Rathen mit vorheriger Fährenüberfahrt; ein Besuch der Bastei oder der Festung Königstein; der Falkenstein; klettern in allen Graden – wer möchte.

Untergebracht sind wir auf dem Campingplatz „Ostrauer Mühle“ im malerischen Kirnitzschtal. Für diejenigen, die bis zum 31.01.2020 zusagen, reservieren wir gerne mit. Kurzentschlossene können natürlich auch später noch sehen, ob sie einen Platz auf dem Campingplatz bekommen.

Wir – das sind Corinna und Christoph mit den Kindern Lotte, Johannes und Frieda (dann zwischen 5 und 9 Jahren) werden da sein. Wer dazukommen möchte, ist gerne eingeladen, sich uns anzuschließen oder aber auch eigenverantwortlich Touren zu unternehmen.

Denn das ist der Grundgedanke: eine Gemeinschaftsfahrt, in der alle eigenverantwortlich gehen und handeln, wobei wir als „alte Sachsen“ gerne mit Rat und Tat zur Seite stehen und auch sicher Hand an den rauen Sandstein legen werden – natürlich unter Verwendung der sagenumwobenen Knotenschlingen.



**Wann:**  
05.07. bis 11.07.2020  
(2. Woche der Sommerferien)

**Kursgebühr:**  
keine

**Kursleitung und Info:**  
Corinna und Christoph Böcker  
corinna.boecker@alpenverein-gelsenkirchen.de  
christoph.boecker@alpenverein-gelsenkirchen.de,

**Anmeldung:**  
online unter [www.alpenverein-gelsenkirchen.de](http://www.alpenverein-gelsenkirchen.de)

## Gemeinschaftscamp Ötztal – Sportkletter- und Wanderwoche

Das Gemeinschaftscamp Ötztal geht nach den positiven Erfahrungen nun in die vierte Runde. Unser Angebot richtet sich an alle, die Lust auf Sportklettern und/oder Wandern haben. Im Rahmen des Gemeinschaftscamps verbringen wir eine Woche auf dem Campingplatz in Huben und starten von hier aus gemeinsame Unternehmungen.

Auf dem Campingplatz wird einmal wöchentlich in der platzeigenen Mühle Mehl gemahlen und Brot gebacken, was für Erwachsene und Kinder eine schöne Aktion ist.

Das Ötztal bietet viele Sportklettermöglichkeiten. Vor allem die zwei sehr kinderfreundlich gelegenen Klettergärten Engelswand und Oberried bieten Routen

in nahezu allen Schwierigkeitsgraden. Auf den Picknickwiesen am Wandfuß befinden sich dort sogar kleine Spielplätze und ausreichend Platz zum Toben. So können auch Kinder problemlos mitgenommen werden und mitklettern oder miteinander spielen.

Außerdem gibt es im Ötztal zahlreiche attraktive Wandermöglichkeiten, je nach Interesse auf einfachen oder schwierigeren Wegen. Almen, Berghütten, Erlebnispfade und Wasserfälle sind weitere lohnende Ziele. Die talnahen Klettersteige wurden in den letzten Jahren ebenfalls gerne genutzt.

**Zeitraum:** 18.07.2020 bis 25.07.2020

**Ort:** Ötztal

**Übernachtung:** Naturcampingplatz Huben ([www.oetztalernaturcamping.com](http://www.oetztalernaturcamping.com))

**Anmeldung:** Möglichst zeitnah bei sarah.kluwig@alpenverein-gelsenkirchen.de

**Charakter der Fahrt:**  
Es handelt sich um eine Gemeinschaftsfahrt. Wir geben Tipps zu möglichen Tagesaktivitäten. Je nach Interesse der Teilnehmer werden diese dann selbstverantwortlich mit der Gesamtgruppe oder in Kleingruppen durchgeführt. Die Kosten für Anfahrt, Unterkunft und Verpflegung trägt jeder selbst.

Alles Weitere wird bei einem Vortreffen besprochen.

David Klüner und Sarah Kluwig





## Ausschreibung Hochtour Stubaier Alpen 2020

Jedes Jahr zieht es immer mehr Menschen in die Berge. Den meisten bleibt jedoch das Vergnügen vorenthalten, unmittelbar in die faszinierende Welt der Gletscher einzutauchen. Auch wenn sich die Gletscher mittlerweile rasend schnell zurückziehen, gibt es noch immer an einigen Orten die Möglichkeit, Gletscherhochtouren zu unternehmen. Ein solcher Ort sind die Stubaier Alpen zwischen dem Brenner und den Ötztaler Alpen. Der Alpenhauptkamm führt hier hindurch und es sind einige der höchsten Berge Österreichs zu finden.

**Zeitraum:**  
30.08. - 05.09.2020 (7 Tage)



**Tourencharakter:**  
Hochtour (F+/PD-) in kombiniertem Gelände UIAA II. bis III. Grad mit Gipfelmöglichkeiten bis 3.500 m

**Ausbildungsinhalte:**  
Wetterkunde, Tourenplanung, Sicherungstechnik, Gletscherkunde

**Voraussichtliches Tourenprogramm:**  
**Sonntag:** Anreise, Treffpunkt Franz-Senn-Hütte, bis 17:00 Uhr

**Montag bis Freitag:** Tagestouren auf einige der Gipfel in den Stubaier Alpen

**Samstag:** Abreise

**Unterbringung:**  
Franz-Senn-Hütte im Lager mit HP

**Voraussetzungen:**  
gute Kondition für Gehzeiten bis 6 Std. mit Tagesgepäck in Höhen bis über 3.500 m, Steigeisenerfahrung von Vorteil, Klettern bis zum III. Grad UIAA, Schwindelfreiheit, Trittsicherheit, Mitglied im Alpenverein

**Teilnehmerzahl:**  
max. 5 Teilnehmer

Stützpunkt für diese Hochtour ist die Franz-Senn-Hütte. Von dort werden wir in Tagestouren mit leichtem Gepäck die Gipfel besteigen. Ein großer Vorteil dabei ist: Gibt es mal schlechteres Wetter, können wir ohne Zeitdruck trotzdem etwas unternehmen und leichtere bzw. kürzere Touren durchführen. Wer eine Ruhepause benötigt, setzt einfach mal einen Tag aus.

Die Touren haben meist einen etwas leichteren Charakter im kombinierten Gelände, also sowohl über Gletscher als auch durch Fels.

**Teilnehmergebühr:**  
110,- € pro Teilnehmer (Fahrt, Unterbringung, Verpflegung sind nicht Bestandteil der Tour. Die Kosten hierfür sind selbst zu tragen.)

**Tourenleitung und Kontakt:**  
Oliver Honrath  
oliver.honrath@alpenverein-gelsenkirchen.de  
Tel.: 02721/840700



**Anmeldung:**  
bis spätestens zum 01.04.20 ausschließlich über die Internetseite  
www.alpenverein-gelsenkirchen.de

**Hütteninfo:**  
Die Franz-Senn-Hütte ist die größte Hütte der Sektion Innsbruck des ÖAV. Sie bietet bis zu 170 Gästen Platz. Die Energieversorgung erfolgt u. a. mittels eines Wasserkraftwerks. Es gibt warmes und kaltes Wasser sowie Duschen. Seit 2008 steht den Gästen sogar WLAN zur Verfügung. Der Zustieg erfolgt von der Oberissalm im hinteren Oberbergtal in ca. 1 ½ Std. Gehzeit. Ein Gepäcktransport ist nach Absprache möglich. Kontakt: www.franzsennhuette.at



## Wanderung im Rondane-Nationalpark (Norwegen)

Der Rondane-Nationalpark liegt ca. 60 km nördlich von Lillehammer. Hier findet sich einfaches Gelände mit leicht zugänglichen Erlebnissen. Es gibt eine Vielzahl von Touristenhütten und gut gekennzeichneten Wanderwegen. Wenn man dort wandert, wird man ständig von dem starken Gefühl begleitet, inmitten eines mächtigen Gebirges zu sein. Die Tatsache, dass es sich außerdem um eines der schönsten Gebiete Norwegens handelt, macht das Erlebnis noch unverwechselbarer.

Die Hüttenwanderung führt uns mitten in eines der schönsten Wandergebiete Norwegens, umgeben von Zweitausendern, funkelnden Seen und weitem Fjell, auf dem wilde Rentiere äsen. Auch ihre Wege hat die Regierung im Jahr 1962 das Gebiet unter Naturschutz gestellt und dort den ersten Nationalpark Norwegens gegründet.

Abends kehren wir in urgemütliche Gebirgshütten mit großer Gastfreundschaft und schmackhaftem Essen ein.

Wer sich von Norwegens grandioser Gebirgslandschaft verzaubern lassen und in eine unberührte Natur eintauchen möchte, sollte mitkommen.

Die Wanderung ist eine Kombination aus Tages- und Mehrtagestouren. Zum Eingehen starten wir mit Tagestouren und leichtem Gepäck.

**Zeitraum:**  
23.07. bis 30.07.2020 (8 Tage)

**Tourenleitung:** Gudrun Hieber

**Tourencharakter:**  
Tages-/Mehrtageswanderung (Hüttentour) auf roten bis schwarzen Wanderwegen im weglosen Gelände oder Blockgelände

**Ausbildungsinhalte:** Wetterkunde, Tourenplanung, Gehtechniken

**Voraussichtliches Tourenprogramm:**

Donnerstag: Anreise

Freitag bis Mittwoch: Hüttentour

Donnerstag: Abreise

**Unterbringung:**  
in Berghütten (HP) im Lager oder Zimmer

**Voraussetzungen:**  
für Anfänger geeignet, gute Kondition für Gehzeiten bis 6 Std. mit Rucksack, Trittsicherheit, Mitglied im Alpenverein

**Teilnehmerzahl:**  
max. 6 Teilnehmer

**Teilnehmergebühr:**

110,- € pro Teilnehmer (Fahrt, Unterbringung und Verpflegung sind nicht Bestandteil der Tour. Die Kosten hierfür sind selbst zu tragen.)

**Anmeldung:**  
bis spätestens zum 01.02.2020 über die Internetseite der Sektion [www.alpenverein-gelsenkirchen.de](http://www.alpenverein-gelsenkirchen.de)

**Kontakt bei Fragen:**  
gudrun.hieber@alpenverein-gelsenkirchen.de  
Tel.: 02721/840700

## Unverhofft kommt oft Arbeitseinsatz auf der Elberfelder Hütte des DAV Wuppertal vom 06.07. bis 13.07.2019

Nachdem zwei von drei Helferinnen und Helfern kurzfristig die Teilnahme am Arbeitseinsatz absagen mussten, fand sich unerwartete Unterstützung.



Der diesjährige Arbeitseinsatz erfolgte im Rahmen der Hüttenpartnerschaft mit der Sektion Wuppertal. Teilnehmen wollten Gerti, Ralf, Oliver und ich. Es kam aber anders, denn Gerti musste eine Woche vorher leider absagen. Von Ralf erhielt ich zwei Tage vor Beginn der Fahrt einen Anruf, dass auch er nicht mitfahren konnte. Jetzt hoffte ich nur, dass von Oliver keine Absage kommen würde, denn dann hätte sich der Arbeitseinsatz erledigt. Ich hatte Glück, denn Oliver meldete sich nicht. Am Samstag, den 6. Juli, fuhr ich morgens um 6:00 Uhr los nach Lennestadt, um ihn abzuholen.

Wir haben ein ganzes Stück Strecke zu bewältigen. Gegen 19:00 Uhr gelangen wir schließlich am ersten Zielpunkt an. Es ist die Pension Bäuerle, in der wir die Nacht verbringen. Während ich mich anmelde, stehen plötzlich Katrin und Rainer hinter mir. Beide stammen aus der Partnersektion Siegburg. Wir haben uns nicht verabredet. Ein Zufall. Jetzt sind wir zu viert.

Am Sonntag, den 7. Juli geht es los. Mit der Pensionswirtin Barbara ist vereinbart, dass sie uns das erste Stück des Weges mit dem Pkw hinauffährt. Heiligenblut liegt in einer Höhe von 1288 Metern. Oliver und

ich fahren mit unserem Leihwagen bis zu dem von Barbara angegebenen Parkplatz. Katrin und Rainer folgen uns. Der eigentliche Aufstieg zur Elberfelder Hütte soll fünf Stunden betragen. Gegen 10:00 Uhr ist Barbara vor Ort. Nun geht es los.

Die Fahrt mit dem PKW dauert eine halbe Stunde, in der wir ca. 5 Kilometer zurücklegen und rund 500 Höhenmeter überwinden. Die Strecke ist sehr kurvenreich mit teilweisen starken Anstiegen. Barbara muss an manchen Stellen zurückfahren, damit sie um die Kurve kommt. Wir vereinbaren sofort einen Termin für die Rückfahrt.

Für uns geht es jetzt los. Rucksack auf und ab geht die Post. Laut Wegweiser sind es drei Stunden bis zur Hütte – 2338 Höhenmeter. Daraus wurden für uns vier. Bei der Ankunft auf der Hütte begrüßt uns Lukas, der Sohn des Hüttenwirts. Herbert selbst ist noch im Tal und kommt erst am Montag hinauf.



Es ist Montag und wir lassen uns von Herbert die Arbeiten zeigen, die erledigt werden sollen. Er führt uns zu dem alten Wasserkraftwerk, das abgerissen werden muss, sobald das neue Wasserkraftwerk fertiggestellt ist. Herbert zeigt uns die Gabionen, die zu beseitigen sind. Gabionen sind Drahtkästen, die mit Felssteinen gefüllt sind. Sie haben die Aufgabe, das Wasserkraftwerk abzusichern, damit es nicht durch Erdbewegungen beschädigt wird. Es liegen schon einige Gabionen im Bachbett, die ziemlich demoliert sind. Wir erkennen, dass die Naturgewalt doch stärker ist, als die von Menschenhand aufgebauten Hindernisse. Durch den starken Wasserfluss hat sich der Lauf des Bachbettes immer wieder verändert.

Heute ist Dienstag. Oliver und ich machen uns daran, die Gabionen mit einem Bolzenschneider zu öffnen und die Felssteine herauszuholen. Vorsicht ist geboten, da man sich an den Schnittstellen der Drahtkäfige sehr leicht verletzen kann. Bei den Gabionen, die außerhalb des Bachbettes stehen, geht es gut voran. Schwieriger ist die Arbeit an den Gabionen, die im Bachbett liegen, denn sie sind durch die Kraft des Wassers stark zusammengedrückt. Außerdem macht uns das kalte Bergwasser zu schaffen. Wir unterbrechen daher zunächst und Oliver und ich kümmern uns um die Versorgungsleitung, die für das neue Wasserkraftwerk eingegraben werden muss.

Am Mittwoch machen wir uns zu dritt an die Leerung und Bergung der beschädigten Gabionen. Bis Mittag ist die Arbeit geschafft. Nach der Mittagspause begeben wir uns wieder zu der Versorgungsleitung. Strom- und Steuerungskabel müssen auf einer Länge von ca. 160 Meter eingegraben werden. Die ausgehobene Grasnarbe muss nachher wieder sorgfältig verlegt werden.

Die Arbeit am Donnerstag verläuft gut. Am Nachmittag sind wir mit allem fertig.

Es ist Freitag. Eigentlich sollten wir heute mit dem Hubschrauber ins Tal geflogen werden. Aber das Wetter ist für einen Flug zu schlecht. Schade. Es bleibt uns daher nicht anderes übrig, als am Samstag zu Fuß den Abstieg zu bewältigen. Oliver und Rainer nutzen den freien Tag, um einige Gipfel zu erklimmen. Katrin und ich nehmen uns noch einmal eine Blendlade vor, die überarbeitet werden muss. Am Abend zeigt Herbert uns einen Film mit dem Titel „Raumschiff Elberfeld“, wie die Hütte liebevoll in der Sektion Wuppertal genannt wird. Zu unserer Überraschung werden wir in dem Film erwähnt.

Heute, Samstag, geht es ins Tal. Nach drei Stunden sind wir am Parkplatz, wo wir abgeholt werden. Der gesamte Arbeitseinsatz ist gut verlaufen und wurde ohne Unfall beendet.



Mein Dank gilt allen, die mitgewirkt haben, und vor allen auch dem Hüttenwirt Herbert sowie Lukas und Jakob.

Alfons Müller

PS: Auf der Internetseite des DAV-Wuppertal gibt es einen Bericht des Hüttenwirts über den Arbeitseinsatz.



## Ötztal Camp 2019 – Ein tolles Erlebnis für groß und klein

Mit insgesamt 25 Personen war das diesjährige Ötztaler Klettercamp eine deutlich größere Gruppe als im letzten Jahr.

Sowohl Kletteranfänger als auch -profis waren nach Österreich angereist, wo wir im schönen Huben eine ganze Ecke des Campingplatzes für uns in Anspruch nahmen.

Jeden Morgen wurden an der langen Frühstückstafel Pläne für den bevorstehenden Tag geschmiedet.

Am intensivsten nutzten wir den Klettergarten Oberried; hier kamen Klettereinsteiger und -profis ganz auf ihre Kosten. Auch Klettersteige wie der am Lehner Wasserfall oder an der Burgsteinwand wurden häufig von uns besucht. An einigen Tagen bildeten wir mehrere kleine Gruppen, um 25 verschiedene Urlaubsgeschmäcker unter einen Hut zu bringen.

Da die Hitze in diesem Sommer auch vor Österreich keinen Halt machte, wurden die Kleinsten an besonders heißen Tagen auf einem Wasserspielplatz bespaßt, während andere sich beim Begehen des Panoramaklettersteigs im Kühtal auf 2800 m oder beim Wandern abkühlten. Nach dem Vergnügen im kühlen Nass absolvierten auch die bespaßenden Eltern den Klettersteig am Lehner Wasserfall und verdienten sich so ihr Feierabendbierchen.

Da eine kleine Gruppe Klettersteigneulinge anwesend war, wurde ein Tag zur Begehung des Klettersteigs am Lehner Wasserfall genutzt. Einsteiger im Mehrseillängenklettern konnten ihre Fähigkeiten an der Geierwand austesten, was sich nicht nur aufs Klettern, sondern auch aufs Aufspüren der Route bezog ... aber das ist eine ganz andere Geschichte.

An verregneten Tagen war sich die ganze Gruppe einig. Wir gingen leichte, auch für Kinder geeignete Wanderungen, um dann mittags gemütlich zusammen einzukehren.

Jeden Abend tauschten wir uns nach dem Essen noch einmal über den vergangenen Tag aus und sprachen über unsere Unternehmungen. Hierbei wurde auch weitergegeben, was sich zu sehen lohnt und was man ruhig verpassen kann.

Traditionell aßen am letzten Abend alle zusammen Pizza. Das fand diesmal jedoch aufgrund der schlechten Witterung kuschelig in einem Wohnwagenvorzelt statt. Alle waren sich einig, dass das Klettercamp ein tolles Erlebnis war und auf jeden Fall wiederholt werden muss.

Anne Oelker



## 25 Jahre ehrenamtliche Arbeitseinsätze im Hochgebirge



Ein Vierteljahrhundert nehme ich nun schon ehrenamtlich an Arbeitseinsätzen im Hochgebirge teil. Angefangen habe ich im Jahr 1989 auf dem Kaiserjochhaus, einer Hütte der Sektion Leutkirch in 2310 Metern Höhe. Mein nächster Arbeitseinsatz folgte im Jahr 1991 an gleicher Stelle. Ab 1997 wurde mir die Aufgabe als Beauftragter für das Kaiserjochhaus übertragen, da mein Vorgänger verstorben war. Von da an war ich jedes Jahr bei einem Arbeitseinsatz, der gewöhnlich eine Woche dauerte.

Viele und vielfältige Arbeiten wurden im Laufe der Jahre durchgeführt. Es ist unmöglich, alles aufzulisten, was wir während der Arbeitseinsätze erledigt haben.

Im Gebiet um das Kaiserjochhaus und auch mal an der Leutkircher Hütte wurden Arbeiten an den Wegmarkierungen vorgenommen, Wege und Seilversicherungen wurden repariert oder neu angebracht. Zur Erleichterung für die Wanderer wurden auch Trittstufen gebaut. Das war besonders im „Klämmle“, einer steilen Rinne, sehr schwierig. Am Seil hängend wurden mit einer Motorbohrmaschine Löcher in die Bergwand gebohrt und später wurde die Seilversicherung angebracht, damit ein sicherer Abstieg möglich wurde. Auch eine Metalltreppe wurde eingebaut. Selbst für Arbeiten an der Kläranlage und die erforderliche Kompostierung waren wir uns nicht zu schade. War das Wetter mal schlecht, gab es an und in der Hütte auch noch genug Arbeit. Im Jahr 2012 dauerte der Arbeitseinsatz ausnahmsweise sogar zwei Wochen. Es musste ein neuer Weg angelegt werden,

da der alte durch einen Bergrutsch verschüttet worden war.

Nach einem Vorstandswechsel in der Sektion Leutkirch war unser Erscheinen jedoch nicht mehr erwünscht.

Ohne Arbeitseinsätze geht es aber nicht!

In den Jahren 2015 bis 2018 arbeiteten wir für die Sektion Bochum auf der Bochumer Hütte (Kelchalm, 1432 m). Wegearbeiten stand hier nicht an, vielmehr wurden Schlitten repariert, Müll und Bauschutt wurde aus dem Gelände geholt und ein Quellgebiet eingezäunt.

In diesem Jahr ging es dann zur Elberfelder Hütte der Sektion Wuppertal, die auf einer Höhe von 2346 Metern liegt. Hier ist wieder Hochgebirgsarbeit angesagt. Was wir dort erledigten, ist im Bericht über den Arbeitseinsatz in dieser Ausgabe der Berg & Hütte nachzulesen.

Es versteht sich, dass ich nicht allein war. Namentlich erwähnen möchte ich besonders Hubert Biechele, den ehemaligen Vorsitzenden der Sektion Leutkirch, der bei jedem Arbeitseinsatz dabei war und der es sich nicht hat nehmen lassen, dafür von seiner Arbeitsstelle in Wien direkt zum Kaiserjochhaus aufzusteigen.

Mein Dank geht an alle, die in den vielen Jahren an den Arbeitseinsätzen teilnahmen, sich dafür Urlaub genommen haben und ihre Freizeit mit dieser ehrenamtlichen Tätigkeit verbracht haben.

Ohne eure Hilfe wären die Arbeiten nicht möglich gewesen.

Alfons

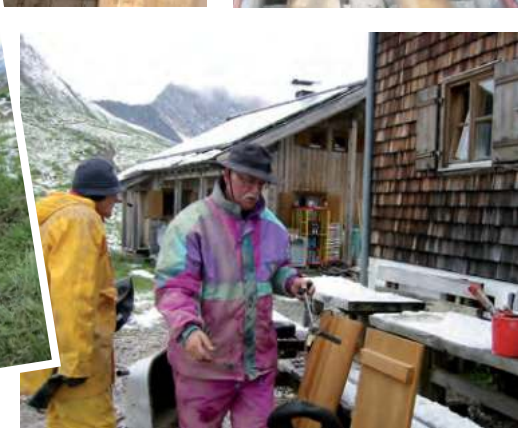

## Norwegens Grand Canyon

Entlang eines alten Handelsweges führte ein Teil der diesjährigen Norwegenwanderung mit spektakulären Landschaften bei Bilderbuchwetter. Was will man mehr?

Was für eine Aussicht – nass, kalt, trüb und grau empfing mich Finse, der Start unserer siebentägigen Wanderung durch das Aurlandsdalen. Gudrun und Oliver, eingemummelt in Regenkleidung, erwarteten mich an der Bahnstation und das Wiedersehen mit ihnen hellte meine Stimmung auf. Es kann ja nur besser werden – mit diesem Gedanken schlief ich ein.

reichlich belohnt – mit fantastischen Blicken auf den Hardangerjökulen und auf die durch Gestein und Schnee schwarzweiß gemusterte Hochtallandschaft bis hin zu den in weiter Ferne sichtbaren Gebirgsketten.

Die Wanderroute führte weiter über die Kongshelleren-Hütte, die einzige Selbstversorgerhütte, zur Steinbergdalen-Hütte und schließlich zur Osterbo-Touristhütte, unserem Ziel.

Auf anthrazitfarbenen Geröllpfaden wanderten wir durch eine unwirtlich erscheinende Natur mit saphirblauen Gletscherseen und leuchtend grünen Moosflächen. Wir überquerten Dauerschneefelder und passierten etliche Bäche – mal über Brücken, mal balancierend von Stein zu Stein. Ab der Kongshelleren-Hütte führte unser Weg beständig bergab. Die Geröllfelder wichen Wiesen, es ging über Hänge, Felsplatten und durch Nassstellen. Vorbei an steilen Felswänden wanderten wir weiter mit Blick aufs Stemmerdalen, durchquerten das lieblich grüne Sauvadalen und erreichten schließlich den Aurdalsvatnet an dessen Ufer Osterbo liegt.

Doch die spektakulärste Etappe dieser Wanderung führte durch Norwegens „Grand Canyon“ und zwar von Osterbo nach Vassbygdi. Die Tour ist Teil eines alten Handelsweges zwischen Ost und West und startet gemächlich um den Aurdalsvatnet. Dort begann dann das Abenteuer mit holprigen Trails, Serpentina und Pfaden durch senkrechte Felswände, fast immer mit Blick auf das dramatische Flusstal. Verlaufen war quasi unmöglich.

Steile Abstiege, tiefe Schluchten und Panoramaaussichten, kleine Bäche, mächtige Wasserfälle, seltene Flora und verlassene Höfe machten diese Etappe zu einem Natur- und Kulturerlebnis.

Während der gesamten siebentägigen Wanderung hatten wir Bilderbuchwetter: blauer Himmel mit Schäfchenwolken und Temperaturen um die 25 °C. Dieses I-Tüpfelchen machte unsere wunderschöne und abwechslungsreiche Tour für mich zu einem unvergesslichen Erlebnis. Dazu gehörte auch nicht zuletzt das Badevergnügen in den Gletscherseen.

Sigrid Cronacher



Der nächste Morgen brachte dann die Überraschung – einen strahlend blauen, wolkenlosen Himmel. Klar spiegelten sich die Zungen des Hardangerjökulen-Gletschers im Finsevatnet-See. Selbst die kleine Ortschaft Finse mit einem Hotel, einer Handvoll Steinhäusern und drei Schotterstraßen sah an diesem Morgen richtig idyllisch aus. Jetzt konnten wir mit der Wanderung beginnen.

Diese führte uns zunächst von der Finsehütte zur Geitery-Hütte, natürlich nicht ohne einen Abstecher auf den 1695 m hohen Sankt Pal, denn bei klarer Sicht lohnt sich der Gipfel. Und wir wurden





## Von drinnen nach draußen

Der Kletterkurs war keine Selbsthilfegruppe, um mal wieder vor die Tür zu kommen, sondern ein Angebot für alle, die am Fels das Klettern von Ein- und Mehrseillängentrassen und die Absicherung mit mobilen Sicherungsgeräten erlernen wollten.

Der Kurs fand in Baden-Baden am Battert statt und obwohl die Wettervorhersage ständig zwischen Regen und bewölkt schwankte, hatten wir nachher doch Sonnenschein satt.

Am Mittwoch reisten wir an. Viele mussten noch arbeiten und aufgrund des starken Verkehrs kamen die letzten Teilnehmer erst gegen 22:00 Uhr an der Hütte an. Nach einer ersten Vorstellungsrunde und der Besprechung für die nächsten Tage war klar – is nix mit ausschlafen!

Gefrühstück wurde um 8:00 Uhr, und das war auch gut so, denn wir hatten einen Tag voller lehrreicher Stunden mit den gut gelaunten Kursleitern Christoph, Detlef und David vor uns. Für das Frühstück war André verantwortlich, dessen innere Uhr sowieso viel zu früh eingestellt war. Am ersten Tag konnten wir unseren Augen kaum trauen: Uns erwartete ein voll beladener, gedeckter Frühstückstisch mit Kaffee und sogar mit Rührei! Gestärkt ging es nach einem Equipment-Check gut ausgerüstet zum Felsen.

Zunächst gab es eine erste Einweisung im Umgang mit mobilen Sicherungen, über die notwendige Ausrüstung am Fels und

die Ordnung am Gurt. Begriffe wie Camalots, Friends, Keile und Alpenschweinschlingen waren den Teilnehmern danach bestens bekannt (Letzteres bitte nicht googeln – Worterfindung vom Kursleiter). Die ersten Versuche der Teilnehmer, Klemmkeile und Friends zu setzen, waren anfangs noch etwas unbeholfen, das verbesserte sich aber zusehends.

Zusätzlich lernten wir am ersten Tag den Standplatzbau in Mehrseillängentrassen, das Nachsichern mit HMS und das Abseilen mit allem, was dazugehört. Danach ging es an den Fels, größtenteils erst einmal im Nachstieg, um das Wissen zu vertiefen und den Ausblick in den luftigen Höhen zu genießen.

Das Klettergebiet an den Battertfelsen ist groß und schön gelegen. Von oben hat man einen sehr guten Ausblick auf den Schwarzwald und die Stadt Baden-Baden. Mobile Sicherungsgeräte wie Friends und Keile sind hier ein Muss wegen der eher sparsamen Absicherung mit Bohrhaken.

Am Ende des ersten Kurstages und nach längerem Sortieren der Ausrüstung ging es zurück zur Hütte um den Tag mit Nudeln, zwei sehr leckeren Soßen (Danke an die Köchinnen!!) und Wein ausklingen zu lassen.

Am zweiten Tag wurde das gelernte Wissen vertieft und nochmals geübt. Diesmal gab es verschiedene Stationen, um uns so viel wie möglich praktisch beizubringen.

An einer Station ging es um den Standplatzbau und das Sichern mit HMS sowie um Kommandos am Fels, durchgeführt von Kursleiter Christoph und Klettertrainer Detlef. An der zweiten Station lernten wir technisches Klettern an einem wie dafür gemachten Riss im Fels. Da die meisten Teilnehmer eine gefühlte Ewigkeit brauchten, musste David, der Betreuer dieser Station, sehr viel Geduld mitbringen. Es gab natürlich auch Ausnahmen – Ralf zum Beispiel sah aus, als hätte er nie etwas anderes gemacht.

Beim technischen Klettern verbesserten wir unsere Nutzung von mobilen Sicherungsgeräten, probierten deren Haltevermögen aus und bauten dadurch auch Vertrauen zu dieser Art von Sicherung auf. Bei bestem Wetter wurde dann das gerade Gelernte umgesetzt und die meisten Teilnehmer konnten im Vorstieg ihre ersten Keile in den Fels bringen.

Abends wurde die vorbereitete Pizza belegt und nach dem Essen saßen wir gemütlich draußen vorm DAV-Haus, mit Musik und einer Kerze als Lagerfeuerersatz.

Am Samstag kletterten wir nach einem Aufwärmispiel zum Festigen der Kommandos direkt los und stiegen einige schöne



Routen. Auch ein Teil der Familien der Kursleiter probierte sich erfolgreich an den Battertfelsen aus. Zufrieden und hungrig kehrten alle danach ins Restaurant „Wolpertinger“ ein, wo wirklich für jeden etwas Leckeres dabei war.

Am Sonntag stand die Abreise an. Wir mussten noch früher aus den Federn, die Hütte reinigen und packen. Ein Teil der Gruppe fuhr nochmals zum Felsen, der andere Teil direkt nach Hause.

Alles in allem war es ein sehr gelungener Kurs, der sich trotz des frühen Aufstehens wie Urlaub angefühlt hat. Sogar die angeblich äußerst strengen Nachbarn hatten keinen Grund, sich über die Klettertruppe in der DAV-Hütte zu beschweren, schließlich wollte sogar ihre Hündin Raina lieber zu uns überwechseln.

Uta Kopner



## Wichtige Hinweise!!!

### Sehr geehrte Mitglieder,

im Rahmen der Mitgliederversammlung am 11. März 2019 wurde der Termin für den Lastschrifteinzug der Mitgliedsbeiträge besprochen.

Ab dem Jahr 2020 werden die jeweiligen Mitgliedsbeiträge am 2. Januar bzw. dem nachfolgenden Banktag eingezogen.

Bitte sorgen Sie dafür, dass Ihr Konto eine entsprechende Deckung aufweist.

Informationen zur Mitgliedschaft finden Sie in der Sektionsmitteilung Berg & Hütte oder auf der Internetseite der Sektion [www.alpenverein-gelsenkirchen.de](http://www.alpenverein-gelsenkirchen.de).

*Alfons Müller, Schatzmeister*

### An unsere Mitglieder

**Bitte teilen Sie uns mit, wenn sich Ihre Adresse oder Ihre Bankverbindung geändert haben.**

*Ändern Sie Ihre Daten selbst online.*

Als Mitglied des DAV können Sie unter <https://mein.alpenverein.de> Ihre Daten online ändern, nachdem Sie einmalig ein Konto erstellt haben. Halten Sie bitte dazu Ihren Mitgliedsausweis bereit.

Folgende Daten können online geändert werden: Adresse, Bankdaten, Telefon (inkl. Einwilligung zur Nutzung), E-Mail-Adresse (inkl. Einwilligung zur Nutzung), Bezug des Bergsteigermagazins Panorama.

Die geänderten Daten werden an die Sektion Gelsenkirchen weitergeleitet.

**oder**

Teilen Sie es der Geschäftsstelle der Sektion Gelsenkirchen mit:

per E-Mail: [geschaeftsstelle@alpenverein-gelsenkirchen.de](mailto:geschaeftsstelle@alpenverein-gelsenkirchen.de)

per Post: Geschäftsstelle der DAV-Sektion Gelsenkirchen, z. Hd. Hr. A. F. Deuse, Hüssenerstraße 17, 45886 Gelsenkirchen.

Bei Fragen wenden Sie sich bitte an die Geschäftsstelle oder an den Schatzmeister Alfons Müller, E-Mail: [schatzmeister@alpenverein-gelsenkirchen.de](mailto:schatzmeister@alpenverein-gelsenkirchen.de)



Foto: DAV rund um die Clarahütte

## Jugendvollversammlung und Aktionstag am 29. Februar 2020

### Jugendgruppe

Alle Sektionsmitglieder zwischen 14 und einschließlich 27 Jahren laden wir herzlich zu unserem Aktionstag in der Kletteranlage Nordstern ein. An diesem Tag möchten wir zudem die Jugendvollversammlung unserer Sektion abhalten.

Wir treffen uns zwischen 15:00 und 19:00 Uhr an unserer Kletteranlage im Nordsternpark. Welche Aktionen und Aktivitäten wir vorbereiten, geben wir rechtzeitig auf unserer Homepage bekannt.

#### Tagesordnung der Jugendvollversammlung

1. Begrüßung
2. Wahl einer Protokollführerin/eines Protokollführers
3. Bericht des Jugendreferenten
4. Bericht zur Jugendkasse
5. Wahl der Delegierten für den Landes- und Bundesjugendleitertag
6. Verschiedenes

#### Ablauf:

15:00 Uhr – Begrüßung

15:10 Uhr – Aktionstag

17:00 Uhr – Jugendvollversammlung

18:00 Uhr – Gemeinsames Abendessen

Anträge, die bis spätestens eine Woche vor der Versammlung schriftlich bei Marius Horstmann eingehen, sind auf die Tagesordnung zu setzen. Nicht fristgerecht eingereichte Anträge werden nur behandelt, wenn dies die Versammlung mehrheitlich beschließt.

Die aktuelle Sektionsjugendordnung gibt es als Download auf unserer Webseite [www.alpenverein-gelsenkirchen.de](http://www.alpenverein-gelsenkirchen.de).

Wir freuen uns auf Euch!

Der Jugendausschuss

### An alle Mitglieder der Sektion Gelsenkirchen, die vor 1993 Mitglied geworden oder im Besitz alter Sektionszeitschriften „Berg & Hütte“ sind

Als Beauftragter für die Hüttenpatenschaft habe ich für alle Teilnehmer der Arbeitseinsätze seit 1987 eine Teilnehmerliste erstellt. Leider fehlen mir für die Jahre 1990 und 1992 die Namen der Teilnehmer.

Wer ist noch im Besitz der Sektionszeitschrift Berg & Hütte aus diesen Jahren und kann mir die Teilnehmer nennen? Berichte über die Arbeitseinsätze erfolgten in der Regel jeweils in der Ausgabe 1 des Folgejahres. Im Inhaltsverzeichnis steht

der Bericht meistens unter „Leutkircher Ecke“.

Wer Auskünfte geben kann, wendet sich bitte per E-Mail an:

[schatzmeister@alpenverein-gelsenkirchen.de](mailto:schatzmeister@alpenverein-gelsenkirchen.de)

oder per Telefon an:

Alfons Müller, Tel.: 02043-92 89 17

Ich bedanke mich vorab herzlich für die Bemühungen.

## Geschäftsführer/-in gesucht

Zur Mitgliederversammlung Anfang März 2021 werde ich meine ehrenamtliche Tätigkeit als Geschäftsführer der Sektion Gelsenkirchen nach 38 Jahren beenden.

Es wird also bis dahin ein Nachfolger oder eine Nachfolgerin gesucht.

Um dem einen oder anderen Sektionsmitglied die Entscheidung, die Nachfolge anzutreten, zu erleichtern, nachfolgend einige Hinweise auf die zu leistende Tätigkeit und weitere Voraussetzungen.

- Die Anschrift der Geschäftsführerin/des Geschäftsführers ist auch die
- Anschrift der Geschäftsstelle der Sektion.
- Die Öffnungszeiten der Geschäftsstelle kann festgeschrieben oder variabel sein.
- Ein Internetanschluss muss vorhanden sein.
- Die technische Ausstattung der Geschäftsstelle mit Telefon, PC, Drucker und Faxgerät erfolgt durch die Sektion.
- Die Geschäftsführerin/der Geschäftsführer sollte
  - Organisationsfähigkeit besitzen,
    - die Bereitschaft haben, serviceorientiert zu arbeiten,
    - Kenntnisse der spezifischen Organisationsstruktur des DAV
    - und der Sektion besitzen,
  - Grundkenntnisse der gängigen Bürosoftware (Textverarbeitung, Tabellenkalkulation) haben und bereit sein, sich in die vereinsbezogene Software (Vereinsmanager) einzuarbeiten.

## Aufgaben

Die Geschäftsführerin/der Geschäftsführer empfängt die an die Sektion gerichteten Postsendungen, sichtet und beantwortet sie oder leitet sie an die zuständigen Sektionsfunktionäre weiter. Das gilt sowohl für analoge (vom Postboten zugestellte) als auch digitale (E-Mails) Postsendungen. Eine tägliche Überprüfung des Posteingangs sollte die Regel sein.

Der Geschäftsführung obliegt besonders die Mitgliederverwaltung mit allen dazu gehörenden Tätigkeiten, unter anderem

- Aufnahme von Neumitgliedern,
- Ausstellung und Versand der Mitgliedsausweise an die Neumitglieder,
- Ausstellung und Versand von Ersatzausweisen bei Verlustmeldungen,
- Einarbeitung von Mitgliederdaten bei Änderungsmeldungen,
- Entgegennahme und Bestätigung von Kündigungen der Mitgliedschaft,
- Einladung der Jubilare zur Mitgliederversammlung,
- Bestellung und evtl. Versand der Ehrennadeln.

Besonders wichtig ist eine enge und gute Zusammenarbeit mit dem Schatzmeister der Sektion, da beide Tätigkeiten eng miteinander verbunden sind. Auch das Amt des Schatzmeisters ist ab 2021 neu besetzt.

Wer also für die Sektion Gelsenkirchen gerne als Geschäftsführer/-in tätig werden möchte, kontaktiert bitte den Vorstand oder mich. Das gilt besonders, wenn noch Fragen offen sind, die ich gerne beantworte.

Und wer meint „Das kann ich nicht“ sollte daran denken, dass man alles lernen kann. Dazu gibt es sektionsintern Unterstützung oder extern durch Fortbildungsseminare zur Erlangung und Weiterentwicklung der notwendigen und wünschenswerten Kompetenzen. Auch für mich war vor langer Zeit alles neu.

Ferdi Deuse



## Jubilare im Jahre 2020 Wir gratulieren unseren Jubilaren!

### 60 Jahre im DAV

Stamm Dieter Gladbeck

### 50 Jahre im DAV

Bohner Gerhild Meinerzhagen

### 40 Jahre im DAV

Balaresque Sebastian Gelsenkirchen

Dietrich Uwe Gelsenkirchen

Jatzkowski Alfred Gelsenkirchen

Kamman Hermann Gelsenkirchen

Krieger Wolfgang Schermbeck

Maibaum Hildegard Gelsenkirchen

Scheer Friedrich-Karl Herne

Schmidt Hans-Dieter Bottrop

Wagner Dagmar Gelsenkirchen

Wieczorek Reiner Herne

Wolter Juergen Herne

### 25 Jahre im DAV

Appelhoff Michael Recklinghausen

Dahm Rüdiger Gelsenkirchen

Eichmann Holger Bottrop

Hielscher Margarete Gelsenkirchen

Irle Kirsten Witten

Kleine Leonie Weilheim

Kleine Tobias Weilheim

Klingeberg Christian Münster, Westf

Koch Alexander Gelsenkirchen

Koch Julius Gelsenkirchen

Koch Andreas Gelsenkirchen

Köhler Arno Dorsten

Korzen Sabine Gelsenkirchen

Korzen Martin Gelsenkirchen

Kraus Michael Gladbeck

Neuhaus Eva Jena

Neuhaus Ilga Gelsenkirchen

Pelkowski Peter Gelsenkirchen

Ramsak Klaus Gelsenkirchen

Reineke Jan Moritz Münster, Westf

Sarnowski Ilona Gelsenkirchen

Stöcker Hans-Joachim Gelsenkirchen

Szafranek Stefan Coesfeld

Weide Thorsten Gelsenkirchen

Witkowski Adrian Bottrop

## Nachruf

Wir trauern um unseren Ehrenvorsitzenden Jacques Balaresque, der am 13. Juli 2019 im Alter von 77 Jahren verstarb.

Mit seinem Tod verlieren wir einen zuverlässigen und bescheidenen Menschen, einen jahrelangen Wegbegleiter und lieben Freund.

Jacques hat unser Vereinsleben über viele Jahre als aktiver Bergfreund und als erster Vorsitzender geprägt und maßgeblich mitgestaltet.

Eine seiner größten Aufgaben während seiner 18-jährigen Tätigkeit als erster Vorsitzender war die Mitwirkung der Sektion beim Bau der Klettertürme und der sektionseigenen Hütte im Nordsternpark. Die Kletteranlage wurde in der Folge der zentrale Ort vieler Vereinsaktivitäten. Als Koordinator war er später im Redaktionsteam für unsere Mitteilung „Berg & Hütte“ verantwortlich.

Ob Klettern und Hochtouren, Schneeschuhgehen, Wandern oder Langlaufen – Jacques war bergsteigerisch umfassend interessiert und aktiv und teilte seine Kenntnisse und Erfahrungen gerne mit anderen. Seine Tipps, insbesondere in Bezug auf die französischen Alpen, wurden von den aktiven Bergsteigern immer gerne angenommen.

Jacques' zweites Hobby, das Fotografieren, kam neben seinen vielfältigen bergsteigerischen Interessen auch nicht zu kurz und die „Berg & Hütte“ profitierte regelmäßig davon. Eine Vielzahl seiner Fotos schoss er während

Wir danken für alles, was Jacques für uns und unsere Sektion getan hat, und werden ihn nicht vergessen. Unsere Anteilnahme gilt seiner Familie.





## Wir gedenken unserer verstorbenen Mitglieder

Jacques Balaesque	Gladbeck	Mitglied der Sektion seit 1974
Christoph Gruzla	Köln	Mitglied der Sektion seit 1972
Gisbert Hervert	Gladbeck	Mitglied der Sektion seit 1986
Erich Zdebel	Herne	Mitglied im Alpenverein seit 1965

*Das schönste Denkmal,  
das ein Mensch bekommen kann,  
steht in den Herzen seiner Mitmenschen.*

*Albert Schweitzer*



## Neumitglieder 2019

Wir begrüßen unsere neuen Mitglieder!

<b>Bergforth Marah</b>	Gelsenkirchen	<b>Menze Julian</b>	Bottrop
<b>Bicker Christiane</b>	Gelsenkirchen	<b>Mrosek Michael</b>	Bottrop
<b>Blömeke Britta</b>	Gladbeck	<b>Nelken Barbara</b>	Gelsenkirchen
<b>Colling Alexander</b>	Gelsenkirchen	<b>Neuper Meike</b>	Essen
<b>Dumalski Nicole</b>	Gladbeck	<b>Page Lena</b>	Gelsenkirchen
<b>Egeling Lina</b>	Gladbeck	<b>Paßvoß Oliver</b>	Bottrop
<b>Franz Sylvia</b>	Gelsenkirchen	<b>Pereira Janita</b>	Gelsenkirchen
<b>Germann Tim</b>	Gelsenkirchen	<b>Pieper Detlef</b>	Herten
<b>Görtz Marit</b>	Gelsenkirchen	<b>Prochnow Natascha</b>	Gelsenkirchen
<b>Görtz Kirsten</b>	Gelsenkirchen	<b>Pusch Gabriele</b>	Bochum
<b>Görtz Greta</b>	Gelsenkirchen	<b>Rudnik Fabian</b>	Herten
<b>Görtz Matthias</b>	Gelsenkirchen	<b>Rudnik Friedhelm</b>	Herten
<b>Güthe Matthias</b>	Herten	<b>Rudnik Sebastian</b>	Gelsenkirchen
<b>Haefs Andrea</b>	Gelsenkirchen	<b>Schiemann Christiane</b>	Dortmund
<b>Haefs Henrik</b>	Gelsenkirchen	<b>Schiemann David</b>	Dortmund
<b>Haefs Georg</b>	Gelsenkirchen	<b>Schiemann Oskar</b>	Dortmund
<b>Heller Andrea</b>	Herne	<b>Schiemann Christian</b>	Dortmund
<b>Heller Alva</b>	Herten	<b>Schiwy Astrid</b>	Gelsenkirchen
<b>Herkströter Sabine</b>	Marl	<b>Schiwy Manfred</b>	Gelsenkirchen
<b>Herkströter Jürgen</b>	Marl	<b>Schulte Gisela</b>	Herten
<b>Holland-Nell Lisa</b>	Castrop-Rauxel	<b>Schütz Eric</b>	Gelsenkirchen
<b>Hunnius Susanne</b>	Bottrop	<b>Schütz-Brockhaus Stefanie</b>	Gelsenkirchen
<b>Jahnke Kay Michael</b>	Gelsenkirchen	<b>Schwarze Jan</b>	Gelsenkirchen
<b>Jarosch Stefan</b>	Bottrop	<b>Schwarzin Alexander</b>	Herten
<b>Joisten Irene</b>	Gelsenkirchen	<b>Telöken Ralf</b>	Gelsenkirchen
<b>Kaiser Frida</b>	Gelsenkirchen	<b>Urner Michael</b>	Bochum
<b>Kaiser Marta</b>	Gelsenkirchen	<b>Voß Andreas</b>	Gelsenkirchen
<b>Kollek Rita Gloria</b>	Gelsenkirchen	<b>Wegener Nina</b>	Gelsenkirchen
<b>Krause Sarah</b>	Gelsenkirchen	<b>Wegener Dennis</b>	Gelsenkirchen
<b>Kucharski Karin</b>	Gladbeck	<b>Westerhaus Julia</b>	Gelsenkirchen
<b>Kucharski Jörg</b>	Gladbeck	<b>Westerhaus Martin</b>	Gelsenkirchen
<b>Kyiek Lucas</b>	Gelsenkirchen	<b>Winterberg Martina</b>	Gelsenkirchen
<b>Lamacz Agnes</b>	Recklinghausen	<b>Wulfmeier Thomas</b>	Gelsenkirchen
<b>Lindner Elisa Marie</b>	Herten, Westf	<b>Zellmer Florian</b>	Bottrop
<b>Lindner Aurelia</b>	Herten, Westf	<b>Zembrzycki Sabrina</b>	Gelsenkirchen
<b>Lindner Carsten</b>	Herten, Westf	<b>Zembrzycki Patrick</b>	Gelsenkirchen
<b>Lorenz Tanja</b>	Gelsenkirchen	<b>Zielony Martin</b>	Gelsenkirchen
<b>Lorenz Lukas</b>	Gelsenkirchen		
<b>Lorenz Hendrik</b>	Gelsenkirchen		
<b>Lücke Frank</b>	Langenfeld, Rheinland		
<b>Lüder Michael</b>	Gelsenkirchen		
<b>Ludwig Hellen</b>	Herne		



outdoor@pieper-freizeit.de ● www.pieper-freizeit.de

# OUTDOOR

## ! SUPERAUSWAHL !

über 200 Trekkingschuhe:  
Lowa, Meindl, etc.

über 50 verschiedene Rucksäcke:  
Deuter, Salewa, Wolfskin, etc.

über 50 verschiedene Schlafsäcke:  
Salewa, Wolfskin, Coleman, etc.

über 50 verschiedene Zelte:  
Wolfskin, Vaude, Salewa, etc.

Über 20 verschiedene GPS:  
Garmin, Magellan, etc.

Trekking-Bekleidung **GROSSAUSWAHL**  
Klepper + Grabner Boote

**“Sie haben ja wirklich alles!”**  
Eines der größten Trekking-Zubehör-  
Center Deutschlands

NEU! Nordic Walking Center



# PIEPER

Rockwoolstr. 12 ● 45964 Gladbeck  
Tel.: (02043) 97 37 -0  
100 freundliche Mitarbeiter





## 1. Vorsitzender

Detlef Hinzmann, Tel.: 02362/71228  
Burgsdorffstraße 4  
46284 Dorsten

## 2. Vorsitzende

Sarah Kluwig  
Im Wolfsfeld 32A  
44879 Bochum

## Schatzmeister

Alfons Müller, Tel.: 02043/928917  
Riesenerstraße 35  
45964 Gladbeck

## Jugendreferent

Marius Horstmann, Tel.: 0174/3170110

## Ausbildungsreferent

Oliver Honrath, Tel.: 02721/840700

## Naturschutzreferent

Andreas Koch

## Trainer B Alpinklettern

Christoph Böcker, Tel.: 0209/14979450

## Trainer B Plaisirklettern

David Klüner, Tel.: 0234/53034902

## Trainer C Sportklettern

Andreas Dülberg

## Trainer C Sportklettern

Detlef Hinzmann, Tel.: 02362/71228

## Trainer C Sportklettern

Marius Horstmann, Tel.: 0174/3170110

## Trainer C Sportklettern

Jan Jannek

## Trainerin C Sportklettern

Sarah Kluwig, Tel.: 0234/53034902

## Trainerin C Sportklettern

Breitensport Indoor  
Julia Weiland

## Trainer C Bergsteigen

Oliver Honrath, Tel.: 02721/840700

## Trainer C Bergsteigen

Roland Schlenker, Tel.: 0209/45577

## Trainerin C Bergwandern

Gudrun Hieber, Tel.: 02721/840700

## Fachübungsleiterin Familiengruppe

Corinna Böcker, Tel.: 0209/14979450

## Kletterbetreuerin

Anna Jannek

## Kletterbetreuerin

Barbara Mense

## Kletterbetreuer

André Grunwald

## Kletterbetreuer Beauftragter

der Kletteranlage „Nordstern“  
Olaf Basilowski

## Jugendleiterinnen/Jugendleiter

Hanna Kampermann, Felix Steinchen,  
Yannic Fulte

## Wanderwartin

Erika Balaesque  
Kontakt per E-Mail über  
Achim Oerschkes (stellv. Wanderwart)

## Hüttenwart „Nordsternhütte“

Gerd Althoff, Tel.: 0157/52647499

## Beauftragter für Hüttenpatenschaft

Alfons Müller, Tel.: 02043/928917

## Materialwart

David Klüner, Tel.: 0234/53034902

Alle Ehrenamtlichen sind über unsere Webseite per E-Mail zu erreichen oder unter  
Vorname.Nachname@alpenverein-gelsenkirchen.de.

**Geschäftsstelle:** DAV-Sektion Gelsenkirchen e. V.  
c/o August F. Deuse, Hüssenerstraße 17, 45886 Gelsenkirchen  
Tel.: 0209/1779758 (werktags von 18:00 Uhr bis 19:00 Uhr)  
E-Mail: geschaeftsstelle@alpenverein-gelsenkirchen.de



## Berg & Hütte

40. Jahrgang, Heft 1-2020

## Herausgeber:

Sektion Gelsenkirchen des Deutschen Alpenvereins e.V.  
c/o August F. Deuse  
Hüssenerstraße 17  
45886 Gelsenkirchen  
E-Mail: geschaeftsstelle@alpenverein-gelsenkirchen.de

## Bankverbindung:

Volksbank Ruhr Mitte eG  
IBAN: DE 38 4226 0001 0251 8575 00  
BIC: GENODEM1GBU  
Sparkasse Gelsenkirchen  
IBAN: DE 41 4205 0001 0101 0570 24  
BIC: WELADED1GEK

## Redaktion:

**Alle Texte und Fotos bitte per E-Mail an:**  
**redaktion@alpenverein-gelsenkirchen.de**

Luzia Duijts (Redaktion, verantwortlich)  
E-Mail: luzia.duijts@alpenverein-gelsenkirchen.de  
Petra Pelkowski (Lektorat)  
E-Mail: petra.pelkowski@alpenverein-gelsenkirchen.de  
Tine Steinchen (Layout)  
E-Mail: tine.steinchen@alpenverein-gelsenkirchen.de

## Anzeigen:

Alfons Müller  
Riesenerstraße 35  
45964 Gladbeck  
E-Mail: alfons.mueller@alpenverein-gelsenkirchen.de  
Tel.: 02043/928917

## Erscheinungsweise:

Halbjährlich  
Auflage: 1000 Exemplare

## Druck:

Print Art GmbH  
Herzogstraße 32  
44807 Bochum



## Redaktionsschluss:

Berg & Hütte 2-2020:  
1. April 2020

In signierten Beiträgen kommt die Meinung des jeweiligen Verfassers, jedoch nicht die des Herausgebers oder der Redaktion zum Ausdruck. Die Redaktion behält sich vor, eingereichte Manuskripte gegebenenfalls zu kürzen bzw. geringfügig zu ändern. Berg & Hütte erhalten die Mitglieder der Sektion Gelsenkirchen kostenlos. Der Bezugspreis ist im Mitgliedsbeitrag enthalten.



## Informationen zum Datenschutz

Wir möchten Sie darüber informieren, dass die von Ihnen in Ihrer Beitrittserklärung angegebenen Daten über Ihre persönlichen und sachlichen Verhältnisse (sogenannte personenbezogene Daten) gleichermaßen auf Datenverarbeitungs-Systemen der Sektion, der Sie beitreten, wie auch des Bundesverbandes des Deutschen Alpenvereins (DAV) gespeichert und für Verwaltungszwecke der Sektion, bzw. des Bundesverbandes verarbeitet und genutzt werden. Verantwortliche Stelle im Sinne des § 3 (7) BDSG bzw. Art. 4 lit. 7. DSGVO ist dabei die Sektion, der Sie beitreten.

Eine Übermittlung von Teilen dieser Daten an die jeweiligen Landes- und Sportfachverbände findet nur im Rahmen der in den Satzungen der Landes- und Sportfachverbände festgelegten Zwecke statt. Diese Datenübermittlungen sind notwendig zum Zwecke der Organisation eines Spiel- bzw. Wettkampfbetriebes und zum Zwecke der Einwerbung von öffentlichen Fördermitteln.

Wir sichern Ihnen zu, Ihre personenbezogenen Daten vertraulich zu behandeln und nicht an Stellen außerhalb des DAV, weder außerhalb der Sektion, noch außerhalb des Bundesverbandes und der jeweiligen Landes- und Sportfachverbände weiterzugeben. Sie können jederzeit schriftlich Auskunft über die bezüglich Ihrer Person gespeicherten Daten erhalten und Korrektur verlangen, soweit die bei der Sektion und der Bundesgeschäftsstelle gespeicherten Daten unrichtig sind. Sollten die gespeicherten Daten für die Abwicklung der Geschäftsprozesse der Sektion, bzw. des Bundesverbandes nicht erforderlich sein, so können Sie auch eine Sperrung, gegebenenfalls auch eine Löschung Ihrer personenbezogenen Daten verlangen.

Der Bundesverband des DAV sendet periodisch das Mitgliedermagazin DAV Panorama in der von Ihnen gewählten Form (Papier

oder digital) zu. Sollten Sie kein Interesse am DAV Panorama haben, so können Sie dem Versand bei Ihrer Sektion des DAV schriftlich widersprechen.

Nach einer Beendigung der Mitgliedschaft werden Ihre personenbezogenen Daten gelöscht, soweit sie nicht, entsprechend der steuerrechtlichen Vorgaben, aufbewahrt werden müssen.

Eine Nutzung Ihrer personenbezogenen Daten für Werbezwecke findet weder durch die Sektion, den Bundesverband, Kooperationspartner des Bundesverbandes des Deutschen Alpenvereins noch durch die jeweiligen Landes- und Sportfachverbände statt.

Ich habe die oben stehenden Informationen zum Datenschutz zur Kenntnis genommen und akzeptiert.

### **Nutzung der E-Mail-Adresse durch Sektion und Bundesverband**

Ich willige ein, dass die Sektion sowie der Bundesverband des DAV meine E-Mail-Adresse zum Zwecke der Übermittlung der von mir ausgewählten Medien sowie zur allgemeinen Kommunikation nutzt. Eine Übermittlung der E-Mail-Adresse an Dritte ist dabei ausgeschlossen.

### **Nutzung der Telefonnummer durch Sektion und Bundesverband**

Ich willige ein, dass die Sektion sowie der Bundesverband des DAV, soweit erhoben, meine Telefonnummern zum Zwecke der Kommunikation nutzen. Eine Übermittlung der Telefonnummern an Dritte ist dabei ausgeschlossen.

Stand: 12-2017

Datenschutzbeauftragter:  
Prof. Dr. Rolf Lauser  
Dr.-Gerhard-Hanke-Weg 31  
85221 Dachau  
E-Mail: rolf@lauser-nhk.de

Sparkasse

# FLORIAN'S VOLKSBANK

Wann, wo, wie  
Sie wollen: Wir  
sind für Sie da!



Jeder Mensch hat etwas, das ihn antreibt.

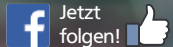

Wir machen den Weg frei.

## Ihr Girokonto mit persönlicher Beratung vor Ort

- Online-Banking mit garantierter Sicherheit
- 18.100 gebührenfreie Geldautomaten 
- Kontaktlos bezahlen mit der Karte oder dem Smartphone\*
- PIN-Selbstwahl

... und als Mitglied über weitere Vorteile freuen!

\*Ein Angebot für Apple Pay ist in Vorbereitung (voraussichtlich bis Jahresende).  
Wir informieren Sie bei Verfügbarkeit.

[www.vb-ruhrmitte.de/kontofinder](http://www.vb-ruhrmitte.de/kontofinder)

**Volksbank  
Ruhr Mitte** 

MEHR BANK. MEHR BERATUNG.